…TE AL RETO PEPSI … QUE TU … DECIDA.

53 Años de la Gran Tradición del Periodismo Regional
Meridiano de NAYARIT
INSTITUTO VERIFICADOR DE MEDIOS
Domingo 24 de Diciembre de 1995

PEPSI LIGHT
Pedidos al Tel. 11-51-67

Evitó madurez de mexicanos grietas en la estabilidad social

Adolfo Suárez Rivera al dar a conocer su mensaje opinó, que éso representa una de las luces de 1995, ya que se acrecentó la conciencia participativa y crítica de la sociedad mexicana ante las adversidades económicas.

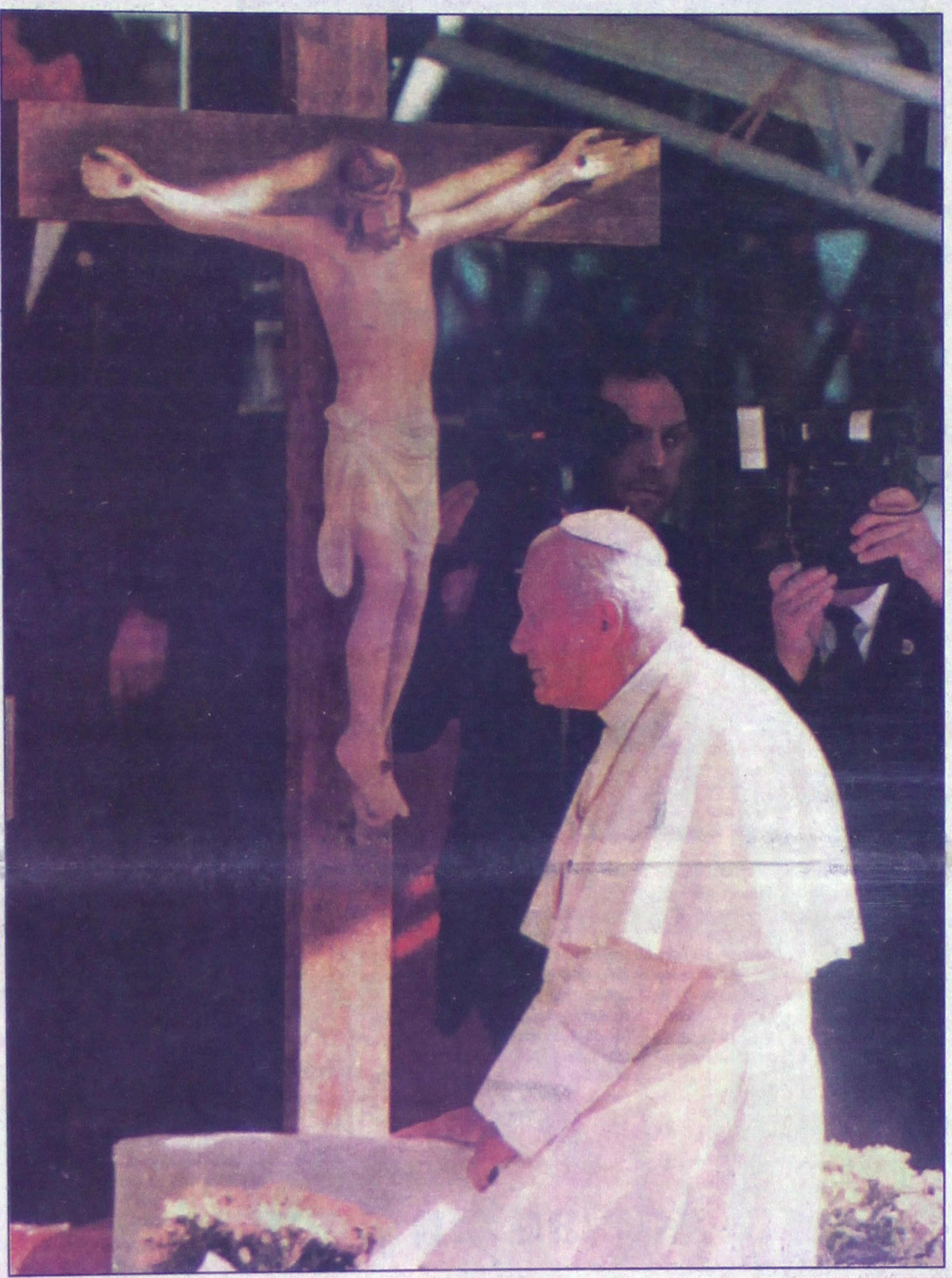

MONTERREY, N.L.- La madurez y la solidaridad de los mexicanos han contribuído a evitar "grietas" en la esstabilidad social del país en este año, manifestó el cardenal Adolfo Suárez Rivera al dar a conocer su mensaje de navidad.

Ello, opinó, representa una de las luces de 1995, ya que se acrecentó la conciencia participativa y crítica de la sociedad mexicana ante las adversidades económicas.

Consideró digno de reconocimiento la búsqueda de una solución pacífica al conflicto de Chiapas, "toda vez que la violencia no arregla nada".

El dos veces presidente de la Conferencia del Espiscopado Mexicano (CEM) dijo que otros hechos dignos de resaltar en este 1995 el acuerdo entre partidos políticos y la reforma electoral.

El Obispo instó a hacer de la patria la mejor, siendo honestos, veraces y solidarios. Notimex

Papa inicia celebraciones navideñas con pensamiento en Bosnia

CIUDAD DEL VATICANO.- El papa Juan Pablo II inició ayer una ocupada agenda de ceremonias navideñas que culminará con su tradicional mensaje de Navidad al mundo.

El pontífice, de 75 años, se reunió en la curia del Vaticano con los Cardenales para un intercambio de saludos en el que expresó sus deseos de que el acuerdo de paz de Bosnia conduzca a un arreglo estable y duradero luego de más de tres años y medio de guerra.

El Papa presidirá en vísperas de Navidad la Misa de Gallo en la Basílica de San Pedro, y al mediodía (11:00 GMT) enviará su mensaje y bendición "Urbi et Orbi" a la ciudad de Roma y el mundo, luego de una ceremonia religiosa en la mañana del 25 de diciembre.

Los funcionarios del Vaticano dijeron que el mensaje, leído por el Papa en varios idiomas desde el balcón central de la Plaza de San Pedro, será transmitido en vivo a ponr lo menos 66 países, incluyendo Bosnia, y observado por más de 500 millones de personas.

"Conmemorar el fin de la guerra más horrible de la historia de la humanidad significa renovar nuestro repudio por las guerras como una forma de resolver los conflictos y redoblar esfuerzos para acabar ayer con las guerras, sobre todo en los Balcanes", señaló el Papa. Reuter

…Ernesto Zedillo …no ha tenido una …sición constructiva

…, B.C.- El presidente Ernesto Zedillo se … de que no ha tenido una oposición cons-

…e ha habido momentos en que deben de …es importantes en beneficio deil país, las … desconocidas, por no emplear otra pala-

… reunió en esta ciudad con militantes del …onario Institucional (PRI), a quienes dijo …tado, gobernado por el Partido Acción … el tricolor debe de ser una oposición …ar el ejemplo de madurez política a otros …os". Aclaró que entre el Presidente de …II no hay distanciamiento sino respeto …nueva relación la que no se debe entender …a "ruptura". Acompañado por su esposa, …lasco, el Primer Mandatario confió en que …ximo en Baja California El PRI vuelva a ser …ritario. Nuestro pueblo -dijo- es sabio y …, con el tiempo, quienes son los que han …nente por la "crisis".

… convivio con sus compañeros de Partido, … si bien 1995 fue un año difícil para la …aún más para el PRI, el cual en varias …ales debió de pagar el costo de la mayor … y económica que ha sufrido el país.

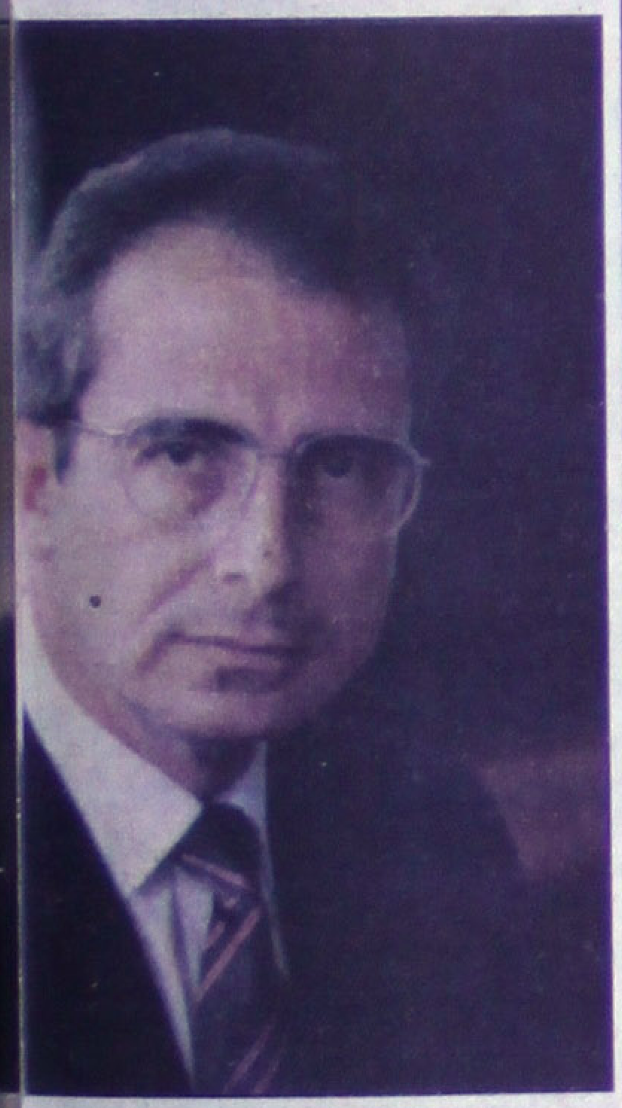

…esperanzador el …nsaje presidencial: …istros de culto

…D.F.- Ministros de culto, católicos y evan-…aron como esperanzador el mensaje del …sto Zedillo Ponce de León, que con motivo …año nuevo envió al pueblo de México, a …dio y televisión.

…ario general de la Conferencia del Episco-…, Ramón Godínez, dijo que el mensaje … muy positivo, al exhortar a los Mexicanos …un nuevo entusiasmo, ya que 1996 será un …ración.

…o sostuvo que en esta tarea no todo depen-…no, sino de que los Mexicanos participemos … creyentes el año nuevo será de nuevas …n el cual debemos inscribir el futuro de …sticia, humanismo y generosidad.

…parte, el coordinador de la Secretaría de …élicas, Abner López, señaló que su comu-… el optimismo del presidente Ernesto Zedillo …e que en 1996 se observarán principios de

…n que el mensaje presidencial "pueda influir … los ciudadanos", ante el desaliento por los …entos a las tarifas del transporte y otros

Aplicará SEDENA estrictas medidas para expedir licencias

Regularían la portación de armas

MEXICO.- La Secretaría de la Defensa Nacional (SEDENA), aplicará medidas estrictas de selección para expedir licencias para portación de armas de fuego, no sólo a particulares, sino también a los elementos de los cuerpos de seguridad privados. Entre los requisitos que exige la dependencia están que los aspirantes demuestren un modo honesto de vivir, no tener antecedentes penales, no ser adictos a las drogas y demostrar el motivo de petición de dicho documento. En atención a lo dispuesto en la nueva Ley federal de Armas de Fuego y Explosivos que entró en vigor antier, faculta a instituciones policiales, federales, estatales y municipales para portar armas de uso exclusivo del Ejército y establece diversos requisitos para ello.

Se crea un nuevo tipo de licencias para portar armas entre las organizaciones policiacas de Seguridad Privada, entre ellas las de custodia de bienes y las de vigilancia en zonas habitacionales. Las licencias particulares para portar armas serán individuales para personas físicas, o colectivas para las morales y podrán expedirse, en el caso de personas físicas, cuando éstas tengan un modo honesto de vivir y hayan realizado el Servicio Militar Nacional. También

deben carecer de impedimentos físicos o mentales para manejar armas, no haber sido condenadas por delito cometido con el empleo de armas, no consumir drogas, enervantes o psicotrópicos y acreditar la necesidad de portar armas. El interesado deberá comprobar la necesidad de portar armas por la naturaleza de su ocupación o empleo, las circunstancias especiales del lugar dónde viva o cualquier otro motivo justificado. En el documento se indica que será autorizada la expedición de licencias particulares por una o varias armas a las personas que realicen actividades deportivas, de tiro o cacería, sólo si éstas pertenecen a algún Club o asociación registrados. Las licencias oficiales para portar armas pueden ser colectivas o individuales; las oficiales colectivas podrán expedirse a dependencia oficiales y organismos públicos federales e instituciones policiales. Sun

Estrictas medidas para poner coto a la violencia

Repuntó el empleo a nivel nacional por cuarto mes consecutivo: IMSS

MEXICO.- Por cuarto mes consecutivo la tasa de empleo repuntó, al afiliarse al Instituto Mexicano del Seguro Social (IMSS) 42 mil 705 trabajadores permanentes, es decir un 0.5 por ciento más con relación al mes de octubre.

En un comunicado, el IMSS apuntó que de agosto a noviembre de este año, el número de trabajadores permanentes asegurados -los que tienen relación obrero-patronal- se ha incrementado en 121 mil 490.

Señaló que por actividades, más de la mitad del incremento de noviembre correspondió al sector industrial, con más de 22 mil; seguido de las empresas comerciales con más de 12 mil; servicios, seis mil y el sector agropecuario, dos mil.

El director de afiliación y cobranza del IMSS, precisó que en noviembre, al igual que el mes precedente, las siete direcciones regionales reportaron aumentos, lo que significa que el repunte del empleo otra vez fue a nivel nacional.

Explicó que en relación a octubre el incremento fue del 0.5 por ciento en lo que toca al número de trabajadores permanentes asegurados, que está considerado como el que con mayor precisión refleja el comportamiento del empleo.

En la región Occidente del IMSS (Aguascalientes, Colima, Guanajuato, Jalisco, Michoacán y Nayarit) fue donde se registró el incremento más fuerte, con un total de 11 mil 524 trabajadores.

Le siguió la región norte (Coahuila, Durango, Nuevo León, San Luis Potosí, Tamaulipas y Zacatecas) con 11 mil 088; el incremento en la región la raza (delegaciones 1 y 2 del Distrito Federal, México e Hidalgo) fue de seis mil 165 trabajadores.En tanto, la región siglo XXI (delegaciones 3 y 4 del Distrito Federal. Chiapas, Guerrero, Morelos y Querétaro) tuvo un incremento de cuatro mil 259 trabajadores asalariados dados de alta. La región noroeste (Baja California, Baja California Sur, Sinaloa y Sonora) afilió a cuatro mil 123 trabajadores, en tanto que la región sur (Oaxaca, Puebla, Tabasco, Tlaxcala y Veracruz) registró tres mil 305. La región oriente (Campeche, Quintana Roo y Yucatán) con dos mil 241 trabajadores permanentes asegurados fue la que reportó el incremento menor, concluyó el funcionario. Notimex

PRD: Por los ajustes financieros están al borde de la quiebra a miles de deudores

MEXICO.- Los ajustes financieros y bancarios tienen al borde de la quiebra a decenas de miles de empresas medianas y pequeñas en todo el país, señaló Jesús Martín del Campo, secretario de Movimientos Sociales y Asuntos del Partido de la Revolución Democrática ((PRD).

Aseguró que el gobierno no tiene interés de reactivar la planta productiva y prefiere seguir otorgando subsidios al sistema bancario.

Sostuvo que el PRD cuenta con un programa económico alternativo, el cual consiste en un nuevo rumbo en la política económica, dado que la neoliberal ha generado un gran desempleo y ha llevado a la pobreza a millones de personas.

Destacó que la privatización de los fondos de pensiones del Instituto Mexicano del Seguro Social (IMSS) representa el desmantelamiento del sistema de seguridad social mexicano.

Mencionó que la mesa nacional de diálogo para resolver problemas de cartera vencida, debe estar inscrita en la negociación que conduzca a la reforma del Estado.

Aseveró que los mecanismos de intermediación tradicionales están agotados, parcialmente superados o rebasados.

El gobierno de Ernesto Zedillo se ha dedicadoo a mantener el "estatus quo" y a seguir por el camino trazado por el ex-presidente "Carlos Salinas", agregó.

Indicó que en la próxima reunión entre organizaciones de deudores y la Secretaría de Gobernación, el siete de enero de 1996, se espera la incorporación de la Asociación de Banqueros de México (ABM) y de la Secretaría de Hacienda y Crédito Público (SHCP).

Comentó que la mesa del diálogo debe buscar soluciones de fondo con responsabilidad tripartita entre banqueros, deudores y gobierno.

Recordó que ni las autoridades de Hacienda, de la Comisión Nacional Bancaria (CNB) ni de la ABM acudieron a la instalación de éstas el pasado cuatro de diciembre. Sun

Necesario, revisar l[...] salarios, insiste Fid[...]

MEXICO.- Es necesario que el gobierno, patrones y trabajadores se sienten a la mesa para revisar los salarios, porque mientras no se resuelva este problema y la cuestión económica de México, no habrá paz para la población, afirmó Fidel Velázquez, líder de la Confederación de Trabajadores de México (CTM).

Señaló que el sector obrero ha hecho los señalamientos pertinentes en torno al rezago que enfrentan los salarios, de ahí la ge[...] realizando para la implantación de la esca[...] hay que analizar las razones de los difer[...] productivos para que se pueda "imp[...]

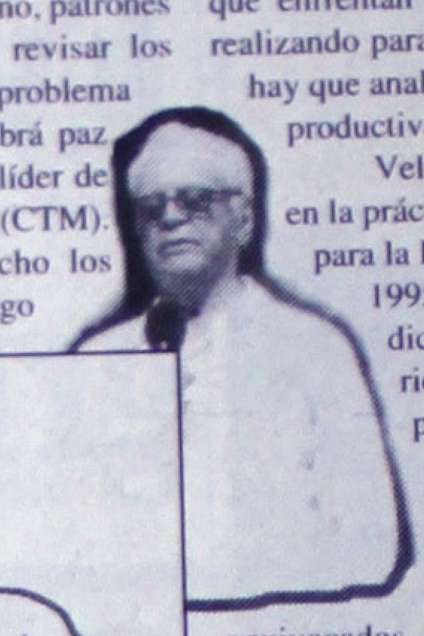

Velázquez señaló que es neces[...] en la práctica los lineamientos que m[...] para la Recuperación Económica ([...] 1995 ha dejado al movimiento [...] diciones maltrechas, en cuant[...] rios, altos precios, galopante i[...] productividad.

Al preguntarle si el a[...] sigue la política del liber[...] como se aplicó en el sex[...] dijo: Los que opinan de est[...] equivocados, lo que hay es una interpret[...] del gobierno de la ley, en ningún mo[...] aplicando una política de este "tipo".

Y agregó que en la construcción de l[...] laboral, los sectores productivos deberán [...] economía de mercado con mayor respons[...] es decir, que al trabajador ya no se le v[...] como una máquina para producir, sino co[...] problemas económicos y sociales deter[...] actual "crisis". Sun

Resolvió la Contraloría un 90 % de las mil 572 inconformidades que recibió

MEXICO.- La Secretaría de la Contraloría resolvió un 90 por ciento de las mil 572 inconformidaades que recibió de las licitaciones publicadas por las dependencias y entidades de la administración pública federal, tanto en materia de adquisiciones como de obra pública, entre los meses de enero y noviembre.

El restante 10 % de las inconformidades, presentadas por proveedores y contratistas participantes en dichos procesos y por ciudadanos que consideraron que no se cumplió con lo establecido en la Ley de Adquisiciones o que sus derechos se vieron afectados, se encuentran en proceso de estudio y análisis.

En el informe anual de la dependencia, se señala que por ley, la Secretaría de la Contraloría y Desarrollo Administrativo (Secodam) es la única entidad administrativa facultada para conocer y resolver las inconformidades que se presenten en materia de licitaciones, que durante este período sumaron más de 13 mil convocatorias.

Por tal motivo, la Secodam implementó un mecanismo de audiencias públicas, con la finalidad de brindar mejor atención a la ciudadanía y hacer valer el derecho que por ley tienen los particulares para impugnar los procesos de compra y obra pública, en cualquiera de sus etapas, convocatorias, bases, junta de aclaraciones, visita al sitio de realización de los trabajos o cualquiera otra prevista por la ley.

Hasta el mes de noviembre, se habían realizado 30 audiencias públicas en las cuales todas las personas interesadas en manifestar hechos que considerarán violatorias a sus derechos o contrarios a la normatividad vigente, en materia de adquisiciones y obras públicas, pudieran hacerlo de viva voz, ante la autoridad competente.

Dictaminarán el n[...] sobre amparo ind[...] de Raúl Salinas

TOLUCA, MEX.- El juez segundo [...] materia penal, Mario Pardo Rebolledo, inf[...] el próximo martes hará pública su determi[...] amparo indirecto que contra el auto de [...] interpuso Raúl Salinás de Gortari.

Esto lo expuso Pardo Rebolledo ante [...] inculpado y de la fiscalía especial de la [...] General de la República (PGR).

Raúl Salinas pidió recientemente p[...] justicia federal contra el auto de formal [...] dictó el juez III de distrito, Diógenes Cru[...]

Aunque la resolución del juez Pardo [...] en favor del amparo de Raúl Salinas, éste [...] penal de máxima seguridad de Almolo[...] porque enfrenta otros procesos. Notimex

Medio ambient[...] prioridad en agenda Mexic[...] internacional

MONTREAL,.- Los asuntos ambienta[...] sitio preponderante en la agenda internaciona[...] de México para los primeros cuatro meses d[...] José Luis Samaniego, funcionario de la Secret[...] del Medio Ambiente (Sma).

El coordinador de asuntos internaciona[...] señaló que en abril del año próximo tendrá lug[...] canadiense de Hamilton la reunión ministerial [...] dirección de la Comisión de Cooperación Am[...]

La cca fue instrumentada en el marco [...] Libre Comercio (TLC) para América del Nor[...] México, estados Unidos y Canadá y en v[...] primero de enero de 1994.

Previo a la reunión de Montreal, los tre[...] americanos se reunieron en la ciudad de Oax[...] comprometieron a crear un fondo norteam[...] financiamiento de proyecto ambientales (Fnaf[...] un millón de dólares.

La Cca se encarga de instrumentar pro[...] operación en materia ambiental a nivel de g[...] iniciativa privada, en tanto que el fondo "es c[...] para alcanzar a las coomunidades", explicó S[...]

Señaló que la Comisión tiene que dif[...] existencia de ese fondo para recabar los peque[...] ambientales locales destinados a salvaguar[...] ambiente, a usos alternativos de recursos su[...] restaurar pequeños bosques.

De acuerdo con el programa establecido [...] tro de Montreal, a partir de 1996 la Cca se reu[...] por año a nivel misnisterial y la próxima cita se[...] de Hamilton de la provincia canadiense [...] (NOTIMEX).

Adelantan empresas de Sonora revisión de contratos colectivos

HERMOSILLO.- Unas 500 empresas de Sonora adelantaron la revisión de contratos colectivos para discutir con los sindicatos los aumentos salariales, en un nuevo esquema donde el emplazamiento a huelga se utilice como último recurso.

El director del trabajo y previsión social del gobierno estatal, Marco Antonio Romo Gándara, manifestó que con la participación de los patrones y sindicatos se impulsa una nueva cultura laboral que se refleja en un reducido número de emplazamientos.

Mencionó que sólo se han presentado 16 emplazamientos a huelga por revisión salarial y de contrato desde los últimos días de noviembre, en un proceso en el cual intervienen alrededor de 500 empresas de la entidad durante este mes.

El propósito de adelantar las negociaciones que por lo general se realizan en enero es anteponer la conciliación y el diálogo ante cualquier posible conflicto, y mantener el clima de tranquilidad laboral que prevalece en ael estado, expuso.

Especificó que las 500 empresas que participan en la revisión son de los ramos de la industria y el comercio, sin que estén incluidas las del sector agropecuario y el transporte urbano público.

"La idea de las autoridades laborales, del gobierno estatal y de las partes involucradas, sindicatos y empresas, es que a través del diálogo y la negociación concertada en forma libre entre patrones y trabajadores se den las revisiones" refirió Romo Gándara.

Además, externó su confianza de que "la mayoría de las empresas no sean emplazadas a huelga, y que a través del diálogo entre las partes se llegue a arreglos conciliatorios".

Sostuvo que "ha habido coincidencia en las partes en que se debe preservar antes que nada la fuente de trabajo".

Planteó que los representantes sindicales deben tener conciencia, madurez y sentido de responsabilidad al solicitar aumento salarial, y por parte de los patrones al momento de ofrecer, para que contribuyan a restituir el poder adquisitivo de sus empleados.

Resaltó que debido a esa nueva cultura laboral que impulsa el gobierno estatal actual, desde 1991 hasta ahora se han registrado cinco estallamientos de huelga "que han sido resueltos casi todos, a excepción de las empresas que están en condiciones económicass difíciles". Notimex

Anuncian transportistas actos de protesta por decisión de Estados Unidos ante TLC

GUADALAJARA.- La federación nacional de transportistas advirtió que el próximo 15 de enero ocuparían aquí instalaciones de la Secretaría de comunicaciones y transportes, si de ninguna manera se igualan sus ventajas con sus homólogos de Estados Unidos.

El presidente del comité ejecutivo nacional de ése organismo, Mario José Rojas Gallardo, manifestó en rueda de prensa que no es posible competir con su similares de Estados Unidos y Canadá ante las actuales condiciones de los transportistas de carga nacionales.

Consideró necesario que se oficialice una norma que permita a los transportistas mexicanos la posibilidad de trabajar con los pesos y las dimensiones de la unidades que actualmente poseen.

Incluso las leyes laborales deben ser afines en México, Estados Unidos y Canadá, y que los transportistas del país enfrentan "desigualdad legislativa", comentó.

Rojas Gallardo citó que cada estado de la Unión Americana es soberano y establece diversas modalidades para prestar el servicio público federal de carga, mientras que en México todos los estados están obligados a cumplir bajo los mismos términos el Tratado de Libre Comercio (TLC).

Los transportistas también pidieron a las autoridades federales facilidades en créditos, para renovar el parque vehícular de al menos un millón 950 mil unidades.

"Que entiendan los transportistas de Estados Unidos que nosotros no tenemos la culpa de haber adquirido un tipo de unidades que ahora son chatarra", expresó Rojas Gallardo.

La federación nacional de transportistas reúne a 45 mil personas que conforman 10 mil empresas de transporte de carga en todos los estados del país. Notimex

Sacarle partido a la[...]

MEXICO.- Una de las pocas indust[...] experimentado el crecimiento durante la [...] económica en México es la fabricación de [...] se burlan del ex presidente Carlos Salinas d[...]

En las calles del centro de ciudad de [...] vendedores ambulantes, muchos de los cual[...] do sus empleos como consecuencia de la c[...] máscaras con la figura del ex presidente c[...] orejas y calvicie se prestan fácilmente a las [...]

Y en los mercados de la ciudad, S[...] convertido en una de la favoritas figuras pa[...]

"Es una buena manera de expresar n[...] siones," dijo un hombre acerca de las pi[...] imagen de Salinas, "golpearlo y darle [...] paliza".(REUTER).

El prestigiado médico penalista, que ya falleció el que conoció el caso de unas travesuras de dos chamacos que habían disparado contra la sirvienta-nana que la conocían como María N. Doc. Alfonso Quiroz Cuarón, al ser llamado para atender a dos menores que se encontraban en la octava demarcación en la narvateña avenida Cuahutémoc, gozando de un ambiente nada recomendable para la ...cos, que entre borrachos, asesinos, ...anos esperaban que su señor padre ...luencias de que gozaba para rescatar ... justicia a los dos hermanos que el ...comendaba un tratamiento especial ... de que en su vida adulta se convirtie... sicópatas y, esos dos hermanos como ...trataba de Carlos y Raúl; desde luego ... citado profesionista, ya que se puede ...ta de actos de locuras que sufrió el ... y hoy le toca al Presidente de la ... futuro en compañía de los enfermos ...l país en una crisis espantosa. Pobre

...las cosas han impuesto su voluntad, ...idencia aprovechando las mañas ya ...n en el poder para apoderarse de una ... no sea la votación del pueblo a su ... en el 88, la otra fue la decisión de ...poyado en las influencias intocables ... nunca presentaron características de ...En otras de sus vagancias Don Carlos ...n caballo que no lo hizo ganar las ...o en los juegos panamericanos, con ...i lo trasladamos a la vida actual de la ...acercamos un poco hacia la decisión ...ue un candidato lo desobedeció y no ...aña presidencial como se lo estaba ...e varias personas entre ellas, se habla ...Joseph Córdoba Montoya, denuncias ...las y que además existen pruebas de ...o que la PGR no las toma en cuenta o ...sición sobre los hechos presentados ...e bastante prestigio. Entre esos actos ...ncuentran enlistados se menciona la ...de destruir al tricolor que lo llevó al ...claras de los observadores de crear ...ra seguir en el "control" como una ...na fantasía para lo que se prestaron ...de todos los niveles sociales de la ...s intentos, se derrumbaron los castiy, recogen despiadadamente lo que ...a de terror, tipo Alcapone.

...masacrado, asesinado y acribillado ...personaje de la farándula política ...struyó y como es fácil comprender ...mbién se cuentan vidas humanas, ...e doscientos perredistas de cierto ...dominios ganaron las elecciones en ...mo, razón por la cual las órdenes ...sin que sus causas legales hayan ... judicial, simplemente los asesina...eron.

...e cum... ...a exis... ...patas, ...ira de ...la per... ...didato ...to nos ...stante ...z Cal... ...go no ...uerdo a ...ersión ...apode... ...poder; ...la cár... ...el otro ...rse en ...gar en ...ringas ...as ma... ...lamar... ...exage... ...e dóla... ...proce... ...l no les ...ien tie... ...culpas ...al Dr. ...médico ...menda... ...decua... ...que con ...habían ...ente sir... ...mos su... ...ís que ...idas del ...llo que ...nte que ...benefi... ...nanzas, ...propia ...encuen... ...ivos en... ...orma la ...emente ...ron dia... ...o mere... ...plar, así ...primen... ...bles del ...se deja... ...ron gato ...man las ...odos tie... ...que el ...conse... ...esquili...

Movimientos militares son señal de guerra dicen zapatistas

MEXICO.- La guerrilla zapatista calificó como una "señal de guerra" el incremento de fuerzas militares en la zona de conflicto del estado de Chiapas, donde oficialmente se instalará una base militar para poder combatir el narcotráfico.

"Mientras estamos dispuestos a trabajar tranquilos y damos nuestra mejor disposición para avanzar en el diálogo, el gobierno federal está mostrando nuevas amenazas", dijeron al Diario "La Jornada" dirigentes del Ejército Zapatista de Liberación Nacional (EZLN).

En las últimas semanas, el ejército mexicano ha enviado fuerzas hacia comunidades de los altos de Chiapas y la selva lacandona, donde tiene influencia el EZLN, con el pretexto de que establecerán una base militar en ocosingo para mejorar la lucha contra el narcotráfico.

La población de la región, en gran parte simpatizante del EZLN, ha efectuado desde principios de diciembre manifestaciones pacíficas para pedir la salida de las fuerzas armadas de sus comunidades.

La dirección rebelde dijo a la prensa que la presencia militar "es una clara provocación por parte del gobierno, es una amenaza. Lo que el gobierno hace es provocarnos, sabe cual es nuestro terreno, sabe donde están las comunidades que simpatizan con el EZLN y ahí se meten".

Pidió a la Comisión Nacional de Intermediación (CONAI), que media las negociaciones de paz con el gobierno, que pregunte las verdaderas intenciones del aumento de tropas en la zona de conflicto en una época previa al segundo aniversario del levantamiento zapatista.

"Nosotros estamos dialogando con el gobierno y, sin embargo, hacen esos movimientos; los rechazamos porque es una provocación, no sabemos de que se trata, queremos que nos hablen con la verdad, que nos digan pues que quieren", recalcó.

Un grupo de asesores del EZLN denunció en la capital mexicana la "agresiva e intimidante" presencia de tropas del ejército en zonas de Chiapas, lo que viola la ley para el diálogo y pon e en peligro el proceso de negociaciones de paz.

Los asesores, representados por Julio Moguel y Bárbara Zamora, pidieron a la secretaría de Gobernación su intervención para frenar las provocaciones de algún sector que pretende "abortar" el proceso de diálogo, con constantes incursiones de tropas "armadas hasta los dientes" que intimidan a las poblaciones y comunidades indígenas.

Explicaron que del 3 al 8 de enero se efectuará el foro de consulta nacional sobre derechos indígenas, con la participación de unos 600 delegados represenntantes de diversos grupos étnicos del país, y se reunirán en la ciudad de San Cristóbal de las casas en los altos del estado de Chiapas.

El general Mario Renán Castillo, comandante de la séptima región militar, con base en Tuxtla Gutiérrez, capital de Chiapas, afirmó el miércoles que la nueva base innició actividades el 1 de diciembre y que su objetivo es combatir el narcotráfico en la zona de marqués de Comillas de la selva lacandona.

El gobierno y la guerrilla zapatista mantienen un proceso de diálogo desde abril pasado y tienen prevista una nueva reunión para el 10 de enero, en la que esperan lograr conclusiones sobre el primer punto del temario de negociaciones que se refiere al derecho y la cultura de los pueblos indígenas. Efe

Obtendrá Pemex 113 mil mdnp por ventas internas de petrolíferos y gas

MEXICO.- Al concluir 1995 Petróleos Mexicanos (PEMEX) estima obtener 113 mil 702 millones de nuevos pesos, 47 por ciento más que el año pasado, por concepto de ventas internas de productos petrolíferos, gas natural y petroquímicos.

En un comunicado, la paraaestatal señaló que el monto previsto será mayor en 36 por ciento a lo programado para el año en curso.

Indicó que del valor total de las ventas que se realizan en el mercado nacional, Pemex, a través de sus organismos subsidiarios, prevé ingresar 95 mil 480 millones de nuevos pesos, derivados de la comercialización de productos petrolíferos.

Entre estos productos destacan las gasolinas automotrices, diesel y el gas licuado, cantidad que representará un incremento de 27 mil 595 millones de nuevos pesos, en relación con lo obtenido en este rubro durante 1994.

Respecto al comercio interior de productos petroquímicos, durante 1995 Pemex petroquímica estima vender 11 mil 559 millones de nuevos pesos, lo que representará un incremento de seis mil 232 millones de nuevos pesos, respecto al valor reportado el año pasado.

En cuanto a las ventas de gas natural realizadas en la República Mexicana, la parestatal estima captar ingresos por seis mil 306 millones de nuevos pesos, cifra superior en dos, mil 299 millones de nuevos pesos, en comparación al ejercicio del año anterior.

SERPENTINA

Muy agradecidos por el desayuno que nos invitó Juan Castro, por medio del PRI, ayer en el hotel Melanie, del boulevard Tepic-Jalisco, ahí nos encontramos a la raza de siempre,también nos acompañaron el presidente estatal del PRI, Filiberto Delgado Sandoval, y el Secretario de Finanzas de ese Instituto, Jorge Naya Vidal, todos muy atentos, el menú era libre; hay que reconocer que fue un desayuno generoso donde no se nos limitó a nadie, al contrario se nos dió carta libre. Por supuesto que también intervino el señor Castro, quien agradeció a los periodistas el hecho de asistir a su hotel y restaurant, al final nuestra botella de tequila Jimador, muy buena, gracias ******** Las comadres, las comadres, siguen dándole al mitote, ahora el señor Muñoz Ledo, dijo que en un debate público, haría talco a Diego Fernández de Ceballos, como lo hizo 95 veces cuando ambos estaban en el IFE, o cuando ambos eran legisladores,además, Porfis insiste en que Diego haga pública su declaración patrimonial, seguiremos atentos el desenlace*********Mientras que a nivel nacional dicen los comerciantes que las ventas navideñas, bajaron un 40 por ciento, en Tepic, la cosa es contraria pues las tiendas lucen repletas de clientes, jugueterías, vinaterías, tiendas de ropa y de zapatos, son las principales, desde luego que los almacenes de autoservicios no se quedan atrás, por lo tanto esa información no cabe en los comerciantes nayaritas******Y para finalizar reproducimos un texto de don don Armando Fuentes Aguirre, respecto a la navidad: Llena de símbolos está la Navidad. La tradición y la imaginería popular nos muestran al Niño en el pesebre entre la mula y el buey.

Humildes ciertamente son ambos, ciertamente. Ni el uno ni la otra pueden dar la vida, alcanzar esa manera terrenal de inmortalidad que son los hijos. Pero a ellos los escogió Jesús para estar presentes en la hora de su nacimiento, y ellos le dieron su compañía y su calor al Dios que se hizo hombre.

Por eso siguen viendo el buey y la mulita. También ellos pertenecen al misterioso y profundo linaje de esos "eunucos por amor a Dios" que dice el evangelio. Aunque de ellos nada puede nacer, están en todos los nacimientos. Y-aparte de José y María- nadie se halló más cerca que ellos del prodigio... Feliz Navidad

Caras vemos...

Bonitas en Guadalajara

Como bellas e imponentes construcciones, el TEATRO DEGOLLADO; testigo mudo de grandes espectáculos, el HOSPICIO CABAÑAS; recinto que guarda las JOYAS PICTORICAS de José Clemente Orozco y la majestuosa CATEDRAL METROPOLITANA, símbolo de nuestra ciudad

Goce paso a paso el CENTRO HISTORICO, orgullo de nuestra ciudad, porque

de GUADALAJARA ... no todo está dicho

Guadalajara Zapopan Tlaquepaque Tonala

FONDO MIXTO
PARA LA PROMOCION TURISTICA DE LA ZONA METROPOLITANA DE GUADALAJARA

PEDIR UN REGALO A SANTA CLAUS ES COSA DE NIÑOS.
PEDIR UN IUSACELL GRATIS TAMBIEN.

Este año, Iusacell te va a dar tu regalo de Navidad.

Ven a visitarnos y llévate completamente gratis un Iusacell.

El único celular que te ofrece el mayor número de servicios, la mejor cobertura instalada y 6 paquetes tarifarios diferentes para que escojas el que más te convenga.

Y lo mejor es que, para tener este regalo no tienes que escribirle a Santa Claus.

Sólo tienes que venir a Iusacell a recogerlo.

SÍ SOLUCIÓN INMEDIATA

IUSACELL® Hi-Tel
SIEMPRE PREPARADO PARA LO INESPERADO.

Políticos y medios de comunicación empujan a EU a actuar contra Salinas

WASHINGTON.- Una influyente senadora demócrata de California, Dianne Feinstein, ha pedido al gobierno norteamericano que actue enérgicamente contra los políticos mexicanos implicados en el tráfico de drogas, incluido Carlos Salinas unos días antes, el Departamento de Estado había reconocido que el nombre de Salinas forma parte de una lista de personas especialmente observadas por las autoridades de emigracion. El ex presidente de México, que hasta hace poco fue uno de los mejores aliados y amigos del Congreso y la Administración se esta convirtiendo en un indeseable en Estados Unidos.

La cadena de televisión NBC emitió la semana pasada, en su informativo más importante, un reportaje especial sobre el narcotráfico en México, en el que aseguraba, citando a agentes del FBI, que Salinas estaba siendo investigado por la policía norteamericana en relación con una operación de lavado de dinero procedente del narcotráfico valorada en 500 millones de dólares. En estos mismos días, el Diario "The New York Times" publicaba una información según la cual un avión de pasajeros cargado con toneladas de cocaína había aterrizado recientemente en Baja California, desde donde la mercancía debía ser repartida por Estados Unidos según ese diario, la policía mexicana consintio e incluso participó en esa operación, lo que fue negado por las autoridades de ese país.

Por encima de los mentís o de las exageraciones de los medios de comunicación, lo que esta claro es que, casi dos años después de la entrada en vigor del Tratado de Libre Comercio (TLC), México es hoy un país apestado en Estados Unidos, y Carlos Salinas, el símbolo de esa peste. Las primeras críticas contra México surgieron de las filas republicanas, pero los demócratas se están sumando a ellas porque resulta popular.

Eso se aprecia más que en otro sitio en California, un Estado con fuertes lazos económicos con México y, al mismo tiempo, uno de los campos de batalla decisivos de las próximas elecciones presidenciales norteamericanas. Allí, la senadora Feinstein ha denunciado, en una carta dirigida a los secretarios de Estado y del Tesoro, que "existen pruebas de corrupción por drogas en México" que hacen temer que ese país "este seriamente amenazado de convertirse en una narcodemocracia".

La senadora Feinstein, que tiene que desempeñar un papel fundamental en la actuación electoral de Clinton en California, dijo que la situación de México se ha convertido "en un problema para Estados Unidos y en este Estado en particular".

El cerco sobre Salinas, según la cadena norteamericana, podría cerrarse si el FBI consigue pruebas de una supuesta red de lavado de dinero del narcotráfico que le permite al ex presidente disponer de 500 millones de dólares en 90 cuentas secretas repartidas por nueve países. La investigación sobre Salinas puede conducir las relaciones entre México y Estados Unidos a un punto de tensión que haga irrelevante el TLC. (REUTER).

RECURSOS NACIONALES E INTERNACIONALES, S.A DE C.V
EBANISTAS MANZ. 9 LOTE 19 CIUDAD INDUSTRIAL TEPIC, NAYARIT R.F.C. RNI-900928-V22
ESTADO DE POSICION FINANCIERA FINAL DE LIQUIDACION

ACTIVO		PASIVO	
CIRCULANTE		A CORTO PLAZO	
ACCIONISTAS POR LIQUIDACION	17,277,487.12	TOTAL A CORTO PLAZO	0.00
TOTAL CIRCULANTE	17,277,487.12	A LARGO PLAZO	
FIJO		TOTAL A LARGO PLAZO	
TOTAL FIJO	0.00	SUMA DEL PASIVO	0.00
DIFERIDO		CAPITAL	
		PATRIMONIO	17,277,487.12
TOTAL DIFERIDO	0.00	SUMA DEL CAPITAL	17,277,487.12
SUMA DEL ACTIVO	17,277,487.12	SUMA DEL PASIVO Y CAPITAL	17,277,487.12

TEPIC, NAYARIT A 28 DE NOVIEMBRE DE 1995

FIRMA DEL LIQUIDADOR

SR. ARMANDO GOMEZ PEREZ

Recursos Nacionales e Internacionales S.A. de C.V. R.F.C. RNI-900928-V22

Diana tendrá una Navidad solitaria

LONDRES.- La familia real británica se reunió para sus celebraciones anuales de Navidad, pero la princesa Diana al parecer pasará la fiesta sola en su casa.

Diana dijo la semana pasada que no se uniría a la familia real en la caasa campestre de Sandringham, en la localidad de Norfolk, en el este de Inglaterra.

"Me quedé viendo televisión en mi última Navidad, y espero hacer lo mismo este año", dijo recientemente Diana.

Pero sus hijos William y Harry viajaron hoy a Sandringham para unirse a la reina; al esposo de ésta, el príncipe Felipe; y a los hijos de la monarca: Carlos, Andrés, Eduardo y Ana.

Diana tiene al príncipe Carlos y el resto del mundo en vilo para saber si accederá a la petición de divorcio que le planteó la reina Isabel.Carlos ha accedido, pero Diana dejó en claro que quiere más tiempo para considerar la petición. Algunos diarios informaron que la reina le dijo que no hay necesidad de tomar una decisión antes de las fiestas de Navidad y Año Nuevo.

Diana y Carlos podrían acceder a un divorcio por consentimiento mutuo, porque han estado separados formalmente desde hace más de dos años.

Se espera que se una a Eduardo y la familia real poco después de Navidad, lo que ha generado expectativas sobre un anuncio oficial de compromiso. Otros miembros de la realeza que Irán a Sandringham son la reina Madre, la princesa Margarita y sus hijos, así como los hijos adolescentes de la princesa Ana. (REUTER).

EE.UU. entre documentos caso Whitew

WASHINGTON.- El gob unidense entregó ayer documentos Whitewater que habían exigido la investigadoras del Congreso.

"Estas notas, junto con más de nas de documentos que hemos en Comisión del Senado, permitirán a denses juzgar la amplitud de nue ción", dijo Mark Fabiani, un abog dente Bill Clinton.

El abogado señaló, en un co acompaña las notas, que con ello s intenciones partidistas de quiene patear el suelo con la esperanza d guien de barro."

La entrega de los documentos disputa constitucional en la que el para llevar el caso a los tribunales la Casa Blanca a cumplir con la p documentos.

La Casa Blanca accedió a en pués de llegar a un acuerdo para qu altere el derecho de Clinton a la pri do habla con sus abogados.

Se trata de notas tomadas po abogado adjunto de la Casa Bla Kennedy, durante una reunión del bre de 1993 en la oficina del aboga Clinton, David Kendall.

La reunión fue convocada po conocerse versiones de una inve vincula la relación de Clinton y la Whitewater con la Asociación de dito Madison Guaranty.

Esta asociación quedó en banc bió dinero público para resarcir a l Los investigadores sospechan que haber usado su influencia como g Arkansas para obtener fondos públ

"Las notas de Kennedy hechas la Casa Blanca desmienten la ve republicanos de que se presentó confidencial en la reunión", señaló de Fabiani. Otros participantes en fueron Bruce Lindsay, un confident el entonces abogado de la Casa Bl Nussbaum; y Neil Eggleston, del d presidencial.

También estuvieron los abo Engstrom y Jim Lyons, quienes p informe sobre las inversiones de fallido proyecto de Whitewater du paña electoral de 1992. (REUTER

Tianguis del Automovil de Tepic

¿Ya tienes el regalo para esta Navidad?

El tianguis de Tepic te abre sus puertas con la mejor ubicación y el servicio más profesional

¿Te interesa comprar o vender tu auto?

El unico tianguis con 45 carros permanentes en plataforma.

Ven visitanos todos los domingos, a partir de las 9:00 a.m. En la plataforma de su Agencia.

Automotriz de Nayarit, S.A. de C.V.

Av. Insurgentes y Sauce Tel. 14-28-80 Tepic, Nayarit

Nuevo paquete
CAMBIO DE ACEITE EXPRESS

Desde N$ 48.50 + IVA

Se lo cambiamos en 30 min. o menos. Si no, es...

GRATIS

Para mantener su Volkswagen Volkswagen

Automotriz de Nayarit, S.A. de C.V.

Av. Insurgentes y Sauce Tel. 14-28-80 Tepic, Nay

...hará en ...dad debut del ...ano en Internet

...DEL VATICANO.- El Vaticano anun... hará su debut oficial en la red de Internet en Navidad, al publicar el dis... Papa Juan Pablo II cuando lo pronuncie ... de diciembre... la Santa Sede hará su ...a oficial a Internet", dijo un comunicado

...undo ...que es pronunciado por su santidad el ...blo II", señaló el comunicado.

...ración indicó que el Vaticano decidió a ...iembre, después de una "profunda eva... una "presencia autónoma e institucional ...

...que el mensaje navideño del Pontífice ...se por la página del Vaticano, http:// ...a. (REUTER).

La Navidad también puede ser cibernética

POR ORLANDO LIZAMA

MIAMI.- La Navidad, una festividad originalmente religiosa, ha entrado también en el espacio cibernético tras superar todas las barreras culturales.

Ya no basta que los usuarios de computadoras personales hagan sus regalos de Navidad en forma electrónica, sino que también están enviando las tarjetas características de la época con sólo apretar unas teclas.

Aunque es un poco más que eso, especialmente para quien no está familiarizado con la computación, "me resulta mucho más fácil que comprar, escribir y franquear tarjetas", dijo Sonia Ernesto, una experta en computadoras de Baton Rouge, en el estado de Lousiana.

Ernesto envió tarjetas de Navidad y Año Nuevo a todos sus amigos cibernéticos no sólo en Estados Unidos, sino también en otros países del mundo.

La computación se ha hecho tan universal como ese hombre rechoncho y bonachón que reparte regalos con el nombre de Santa Claus en la nieve del hemisferio norte y que suda con el estío y el nombre de Viejo Pascuero en Chile, o el de Papá Noel, en Argentina y Uruguay.

Santa Claus, o Papá Noel, es en realidad San Nicolás, el protector de los niños que, según la leyenda, regaló secretamente la dote a tres hijas de un hombre pobre para que pudieran casarse honorablemente dando origen así al acto de hacer regalos el 25 de diciembre.

Santa Claus es la deformación al inglés del holandés "Sint Nikolaas" pues fueron los colonos holandeses los que llevaron la costumbre a Estados Unidos antes de que éste se independizara de la Corona británica en el siglo XVIII.

"Santa Claus simboliza la felicidad de los niños... y la de los comerciantes que cifran sus mejores esperanzas en esta época", dijo una ama de casa en Miami que se apresuraba en la compra de sus regalos y eludir el congestionamiento comercial de las últimas horas.

Se calcula que más del 60 por ciento de los comerciantes de mediano nivel en todo el país recogen alrededor del 50 por ciento de sus ganancias en las últimas semanas del año, entre el Día de Acción de Gracias, el 24 de noviembre, y la víspera de Navidad, el 24 de diciembre.

El otro símbolo de la Navidad es el árbol de pino adornado con luces que se instala en los salones de los hogares para recibir allí los regalos que se distribuyen el 25 de diciembre.

"Junto con Santa Claus o Papá Noel, el árbol también representa el hecho de que ya desaparecieron las fronteras culturales hace ya mucho tiempo", dijo un comerciante al referirse al hecho de que hasta en la comunista Cuba ha resurgido la tradición de los árboles de Navidad.

Son esas imágenes, las de Santa Claus y la del árbolito de Navidad, las que están recibiendo ahora los usuarios de computadoras, junto con algunos regaloss, muchos de los cuales también fueron ordenados por computadoras. Reuter

Primera factura del TLC

POR CARLOS M. URZUA

El 18 de diciembre pasado, el secretario de Transporte estadounidense, Federico Peña, hizo saber que el gobierno de su país postergaría el inicio de las normas establecidas en el TLC respecto al tránsito de camiones entre México y Estados Unidos.

Esta decisión unilateral, paradójicamente, no sólo iluminó la cara del Presidente William Clinton, sino también los rostros de los autotransportistas de carga mexicanos y hasta, quizás, el del Presidente Ernesto Zedillo.

Para clarificar la paradoja anterior, vale la pena, si me permite el amable lector, recordar ciertos puntos. De acuerdo con el TLC, a partir de 1996 los camiones mexicanos podrían prestar libremente sus servicios en los estados fronterizos del suroeste de Estados Unidos, mientras que los camiones estadounidenses podrían hacer lo mismo en todos nuestros estados fronterizos: Baja California, Sonora, Chihuahua, Coahuila, Nuevo León y Tamaulipas más aún, a partir de esa fecha ambos países se comprometerían a permitir hasta un 49 % de inversión extranjera en empresas de autotransporte da carga internacional. Para el año 2000, por cierto, los autotransportistas estadounidenses podrían proveer sus servicios en todo México, y viceversa para el caso de los autransportistas mexicanos.

Como se mencionó al inicio, la puesta en práctica de tales normas ya ha sido aplazada unilateralmente por el gobierno estadounidense. Muchos factores han contribuido a esta primera franca violación del TLC por uno de los tres países miembros.

De entrada, las ambiciones electorales del señor Clinton comienzan a contra chocar con los acuerdos económicos y políticos, legales o tácitos, que Estados Unidos mantiene con nuestro país. Para Clinton, México representa en estos momentos un lastre en sus ambiciones de ganar de nuevo la presidencia en 1996. La presión ejercida por los autotransportistas estadounidenses medianos y pequeños, pues los grandes se relamen los bigotes en espera de la apertura, fue sificiente para que Clinton doblase las manos.

Un segundo factor fue la típica histeria de nuestros vecinos del norte cuando se trata de que los mexicanos brindemos servicios en su país. !Ay no!, imagino a uno de nuestros vecinos pensar, los camiones mexicanos son tan poco cuidadosos, tan atrabancados, y a la mejor hasta viciosos. Sun

...nadá seguirá padeciendo en 1996 ...riesgo de una recesión económica

...R ALBERTO RABILOTA

...EAL.- Las perspectivas de la economía ... 1996 distan mucho de ser halagüeñas y ... padeciendo los mismos males que le ... año mantener un crecimiento sostenido y ...orde de la recesión técnica.

...cto Interno Bruto (PIB) crecerá 2.2 por ... y, según una previsión del Conference ...lá (Cbc), en 1996 la tasa de ccrecimiento ... ciento, cifra inferior al 3. 2 por ciento ...principios e incluso mediados de este año. ...timista aún, el economista Simón Prevost ... (financiero) Desjardins prevé un creci... ...or ciento para 1996 por el débil consumo ...or ciento en 1994, 1.4 en 1995 y 1.9 en ...ros componentes de la demanda interna. ...cia de 1994 y 1995, cuando las exporta... ...el motor de la economía canadiense con ...niento de 14.2 por ciento y nueve por ...vamente, para 1996 la tasa prevista de ... sólo 6.8 por ciento.

...nósticos se basan en la debilidad de la ...tados Unidos y otros países que atraviesan ...ja en sus tasas de crecimiento. ...as, los expertos del Royal bank of Canadá ...ntreal predicen "una coyuntura de creci... ...6, pero los analistas recelan de sus proyec... ...ace apenas un año esos bancos preveían un crecimiento de 3.5 por ciento del PIB en 1995.

Las finanzas privadas tuvieron, sin embargo, un año excepcional con fuertes ganacias para la banca y la bolsa de Toronto que despertó del letargo para dispararse en noviembre y obtener ganacias de más del 10 por ciento, que auguran un final de 1995 con cifras récord.

Muy distinta es la situación de las ramas del sector manufacturero de Canadá, que dependen de la demanda interna y en las cuales se agrupa la totalidad de las pequeñas y medianas empresas que, a su vez, emplean a cerca del 80 por ciento de los trabajadores.

Según estimaciones de diversos economistas del sector privado y de estadísticas Canadá, la reducción del gasto para sanear las finanzas del gobierno federal y de las provincias, ha frenado la economía y la frenará aún más en 1996.

Las medidas draconianas del gobierno de Ontario -provincia que representa el 40 por ciento del PIB nacional- para reducir su déficit y las que se prepara a adoptar el gobierno de Quebec -25 por ciento del PIB-, reducirán la demanda interna, según los especialistas.

"Los gobiernos despiden trabajadores con lo que cortan el gasto destinado a la compra de bienes y servicios a las empresas, lo que se reflejará en un bajo crecimiento de la economía en 1996", dijo a Notimex el economista Gilles Ppaquin, de la universidad de Ottawa.

"La tasa de ahorro personal baja rápidamente (10.2 por ciento del ingreso en 1992; 9.5 por ciento en 1993; 7.9 por ciento en 1994; 7.7 por ciento en 1995 y siete por ciento para 1996, según las previsiones)", afirmó Simón Prevost.

Diversos analistas consideran que el crecimiento económico canadiense en 1996 será impulsado por la exportación a Estados Unidos de productos forestales, automotores y otros.

Basan su pronóstico en los importantes beneficios netos (21 por ciento) del tercer trimestre de 1995 de las empresas exportadoras. Tan sólo las forestales y papeleras tuvieron un aumento de sus beneficios netos de 256 por ciento en el tercer trimestre del año.

En términos de la política monetaria, los analistas esperan que en 1996 el Banco central de Canadá logrará reducir la tasa de interés, que en términos reales (descontando la inflación) se mantiene muy alta y desprime las actividades económicas. Notimex

Entra en vigor ley para castigar pornografía en Internet

WASHINGTON.- Los responsables de la distribución de pornografía infantil a través de los servicios informáticos por línea o por la red Internet podrán ser condenados a penas de hasta siete años de cárcel, según una nueva ley que entró ayer en vigor. El presidente estadounidense, Bill Clinton, firmó ayer la ley que pretende duplicar las penas previstas hasta ahora para quienes se dedican a difundir pornografía infantil.

Las dos cámaras del Congreso norteamericano aprobaron esta legislación con el fin de evitar que la red mundial de ordenadores de Internet sea utilizada para transmitir pornografía, especialmente la destinada a los niños.

Con las nueva ley, los jueces podrán doblar las penas previstas hasta ahora y llegar a condenas de hasta siete años de prisión.

La expansión generalizada de Internet y de los servicios "Online" ha provocado el uso de estos nuevos sistemas de transmisión de información para difundir pornografía destinada a menores.

Aunque el Congreso de Estados Unidos considera que con el aumento de las penas de prisión se puede acabar con tal difusión, algunos expertos consideran que es una ley que tendrá poca efectividad porque es como si se quisiera "poner puertas al campo". Efe

Sarajevo prepara primera Navidad en paz

SARAJEVO.- Sarajevo se prepara hoy para su primera Navidad en esta nueva era de paz en Bosnia, a la espera de que el mensaje de reconciliación de la festividad sea escuchado por todos.

Después de casi cuatro años de guerra, muerte y miseria, no existe mayor entusiasmo por el silencio de las armas en esta dividida ciudad, sino más bien alivio de haber sobrevivido y esperanzas de un mejor futuro. También hubo un mensaje navideño de buena voluntad para sus seguidores por parte del líder separatista serbio y supuesto criminal de guerra Radovan Karadzic, cuyos hombres trataron de destruir la capital bosnia en un sitio que costó la vida de 10 mil personas.

Karadzic dijo a los católicos y otros creyentes a su favor: "Celebrando este año la Navidad en paz, espero que en el futuro participemos con esfuerzos combinados en la reconstrucción y recuperación de la República serbia y de sus lazos globales", informó la agencia noticiosa serbo bosnia SRNA. Las festividades cristianas son celebradas por todos los grupos étnicos en la ciudad, que tienen una larga tradición de tolerancia.

Los serbios cristianos ortodoxos celebrarán la Navidad el 7 de enero. El fi n del sitio implica que cientos de personas de todos los grupos étnicos, que se espera participen de la misa de Nochebuena, saldrán de la catedral de la ciudad hacia las calles sin el temor de ser alcanzados por las balas. Reuter

TECTROL INC. INDUSTRIAS TECTROL DE MEXICO, S.A. DE C.V.

...resa maquiladora de Nogales Sonora, ...desea a todos sus trabajadores una

Feliz Navidad y un próspero año nuevo

...ompañia de sus familiares,así mismo, ...eramos contar con su pronto y seguro ...eso,después de tan merecido descanso.

...CIAS POR UN EXCELENTE TRABAJO EN 1995.

ATENTAMENTE:

Gerencia de Industrias Tectrol de México S.A. DE C.V.

Universo Deportivo

A 81 SE ELEVO el número de futbolistas extranjeros para el actual torneo mexicano de Primera División, con las llegadas de cinco argentinos, cuatro chilenos, tres brasileños, dos uruguayos, otro par de paraguayos, un peruano y un bosnio..... **EL CONSEJO MUNDIAL DE BOXEO** rechazó antier que la manera de clasificar a un púgil de cualquier nacionalidad sea mediante un pago económico, luego de que se recibió la propuesta de un manager mexicano en ese sentido..... **SORPRESA** causó entre los médicos del hospital Rodolfo Rossi el hecho de haber hallado una bala alojada en la cabeza del aficionado argentino Mauro Coletti, tras resultar herido en los incidentes de un partido de futbol el domingo pasado.... **EL HIDALGUENSE JORGE GUTIERREZ** tratará de ser profeta en su tierra ante cuatro toros de la vacada queretana de Xajay, en lo que será un festejo benéfico.... **EL PRESIDENTE** de la rama de futbol del Club Universidad Católica, Germán lyon, confirmó ayer el traspaso del delantero Rodrigo barrera al equipo mexicano Necaxa, en calidad de préstamo hasta mayo próximo.... **EL ARQUERO CESAR BAENA** fue suspendido por un año de la Liga profesional de futbol venezolana al comprobársele consumo de cocaína, se informó en esta capital..... **MARATONICA JORNADA** dentro del futbol se presenta ayer sábado en que hubo seis partidos, para culminar la fecha 18 del campeonato de la Primera División y destacaron América-Pumas, León-Guadalajara y Santos-Atlas.... **LA REPRESENTACION DE MEXICO** que participó con 64 competidores en el mundial sobre sillas de ruedas logró el triunfo más sobresaliente del año, tras arrasar con las medallas y acumular 104, además de tres récords mundiales...... **EL LANZADOR DAVID CONE** decidió quedarse con los Yanquis de Nueva York por una única razón, la oferta de dos millones de dólares más que los Orioles de Baltimore, que si convencieron al puertorriqueño Roberto Alomar .(FUENTES:NTX\EFE\REU).

Deportes

En Acapulco, Guerrero

Reconocen la labor del INDEJ

* Ivar Sisniega otorgó reconocimiento Santana Pérez * Nayarit entre los mejores institutos

Por Gabriel Alvarez

TEPIC, Nay.- En días pasados, Ivar Sisniega Campbell, presidente de la Comisión Nacional del Deporte (CONADE), se reunió con los titulares del Instituto Nayarita del Deporte y la Juventud (INDEJ) de toda la República, donde también otorgó un reconocimiento al licenciado José Luis Santana Pérez, delegado de la Confederación Deportiva Mexicana (CODEME), en Nayarit, por su buen desempeñó frente al instituto. En dicha reunión también se reconoció la labor de los titulares Roberto Martínez de Coahuila, Santos García de Colima, Crisóforo Zarate del Estado de México, Miguel Angel García de Michoacán, Arturo Becerril de Morelos, Salomón Jauli de Puebla, Casimiro Navarro de Sonora, Vicente Morelos de Tabasco, Jesús Hernández de Tlaxcala, Roberto Blanco de Veracruz, Luis Maldonado de Zacatecas y José Luis Santana Pérez de Nayarit. En este acto el mismo Sisniega Campbell, exhortó a los delegados de las dependencias, a seguir desempeñando su función, que es la de fomentar el deporte entre todos los mexicanos. Al ser cuestionado por MERIDIANO, Santana Pérez menifestó:" para mi es muy emotivo haber recibido este reconocimiento de manos del señor Ivar Sisniega, ya que es satisfactorio saber que reconocen mi trabajo frente al instituto, y espero seguir fomentando el deporte a todos los nayaritas".

JOSE LU... recibió rec... manos de... presidente... (Foto: Arc...

ATUN EN ACEITE MAZATUN 174 GRS. DE N$ 3.55 A N$ 3.10
PASTA P/SOPA YEMINA DE 200 GRS. DE N$ 1.35 A N$ 1.10
ELOTE DORADO ENTERO DEL MONTE 225 GRS. DE N$ 3.45 A N$ 2.39

ABARROTES
PAPEL Higiénico Delsey c/4 pzas. de N$ 4.65 a N$ 3.95
ACEITE de cártamo Dovsa litro de N$ 7.95 a N$ 7.15
MANTECA vegetal Inca de kilo de N$ 10.19 a N$ 8.95
JUGOS y nectares del Valle lata 355 ml. de N$ 2.69 a N$ 2.10
ENSALADA de legumbres Herdez 215 grs. de N$ 2.40 a N$ 2.10
SALSA cat-sup del Monte 225 grs. de N$ 3.99 a N$ 2.85
KERMATO Kern's litro de N$ 10.29 a N$ 8.15

MERMELADA de fresa McCormick 550 grs. de N$ 9.40 a N$ 6.55
TODA LA LINEA DE PAN DULCE BIMBO 30% DE DESC.
SERVILLETA dec. Navidad potosí c/150 pzas. de N$ 6.45 a N$ 3.89
VINAGRE bufalo 355 ml. de N$ 2.15 a N$ 1.55
REFRESCO todos sabores Aga n.r. c/6 pzas. de N$ 11.20 a N$ 8.95

HARINA de trigo San Antonio de kilo de N$ 4.90 a N$3.95
CHILE jal. r/verdes del Monte 200 grs. de N$ 1.80 a N$ 1.29
GALLETA sabrosa Cracker Gamesa 900 grs. de N$ 10.20 a N$ 8.95
GALLETA saladitas Gamesa 720 grs. de N$ 8.30 a N$ 6.95
GALLETA surtido Navidad Gamesa 710 grs. de N$ 11.50 a N$ 8.25
MOLE en pasta Doña Maria 245 grs. de N$ 6.90 a N$ 4.95
SALCHICHA de viena Herdez 165 grs. de N$ 5.90 a N$ 4.95
ACEITUNA búfalo 250 grs. de N$ 6.39 a N$ 4.95

TODOS LOS DULCE BRACH'S A GRANEL 30% DE DESC.
TODOS LOS VASOS PLATOS, CUCHARAS Y TENEDORES MCA. BOSCO 30% DE DESC.
TODAS LAS BOTANAS Y CACAHUATES SABRITAS CON UN 30% DE DESC.

VINOS
BRANDY Don Pedro 700 ml. de N$ 34.90 a N$ 32.90
TEQUILA Sauza Hornitos reposado litro de N$ 49.90 a N$ 47.90
TEQUILA Herradura reposado litro de N$ 91.90 a N$ 87.50
TEQUILA Viva m Villa litro de N$ 8.90 a N$ 7.90
TEQUILA Sauza conmemorativo litro de N$ 62.90 a N$ 59.90
TEQUILA Cuervo 1800 de 750 ml. de N$ 99.50 a N$ 88.90
BRANDY DON PEDRO 1750 ML. DE N$ 74.50 A N$ 68.90
BRANDY PRESIDENTE 940 ML. DE N$ 29.90 A N$ 28.90
BRANDY VIEJO VERGEL LITRO DE N$ 31.80 A N$28.90
LICOR de naranja Controy 750 ml. de N$ 25.90 a N$ 23.90
CARIBECOOLER todos sabores c/4 piezas de N$ 16.45 a N$ 13.90
CHAMP-BRULE Brut 750 ml. de N$ 24.90 a N$ 20.90
ROMPOPE la holandesa litro de N$ 14.90 a N$ 12.90
WHISKY Passport 750 ml. de N$ 82.90 a N$74.90
VODKA Smirnoff litro de N$ 34.50 a N$ 26.90
RON añejo Bacardi litro de N$ 37.40 a N$ 35.90
AMARETTO Disaronno c/copas 375 ml. de N$ 66.90 a N$ 61.90
VINO Blanco de Blancs Sichel 750 ml. de N$ 36.90 a N$ 31.90
VINO Tinto Beaujolais Sichel 750 ml. de N$ 49.90 a N$ 43.90
ANIS dulce y seco Domecq 750 ml. de N$ 18.90 a N$ 16.90
RON Solera Bacardi 750 ml. de N$ 49.90 a N$ 47.90
RON Carta Blanca Bacardi 946 ml. de N$ 29.90 a N$ 27.90
GINEBRA seca Oso Negro 1750 ml. a solo N$ 31.90
COCKTELES Bacardi todos sabores 750 ml. de N$ 23.90 a N$ 21.90
WHISKY Buchanan 750 ml. de N$ 219.00 a N$ 199.00
WHISKY Ballantine's 750 ml. de N$ 93.90 a N$ 86.90
WHISKY Johnnie Walker etiq. negra 750 ml. de N$ 199.00 a N$ 186.90
TODAS LAS SIDRAS CON UN 30% DE DESC.

PANADERIA
PAN de barra blanco pza. de N$ 4.00 a N$ 3.80
PAN francés pieza de N$ 2.50 a N$ 2.20

DAMAS
PANTALON Deportivo para dama de N$ 49.90 N$39.90
CONJUNTO de 3 pzas. para dama N$ 179.90 N$159.90
MEDIOFONDO para dama de N$ 29.90 a N$ 16.90
OVEROL de mezclilla para niña T:4-12 de N$ 59.90 a N$39.90
BLUSA para niña T:4-12 de N$ 49.90 a N$ 34.90
PANTALETA para niña varios colores y tallas de N$ 5.90 a N$ 3.50
MALLAS para niña varios colores T:4-14 de N$ 9.90 a N$ 6.45
TODAS LAS CHAMARRAS P/CABALLERO Y P/NIÑA CON UN 40% DE DESC.

DISCOS
TODOS LOS CASSETTES DE MUSICA NAVIDEÑA CON UN 30% DE DESC.

VARIEDADES
CUADERNO prof. pers. ravado Pon tu foto 120 hjs. de N$ 14.95 a N$ 11.90
CUADERNO prof. super 120 his. ravado N-2050 de N$ 14.50 a N$ 10.50
MOCHILA escolar Ledar v/colores de N$ 34.90 a N$ 29.90
FORRO de nylon para cubrir auto mod. A065066 de N$ 114.00 a N$ 91.00
MALETA p/viaje mediana Taipei v/col. de N$ 20.90 a N$ 16.50
LONA de nylon multiusos de 3.05 x 3.66 mts. v/col. de N$ 49.90 a N$ 36.90
RAQUETA de tennis Concord v/col. de N$ 10.00 a N$ 7.90
ACEITE p/motor de gasolina Texaco litro de N$ 14.90 N$11.90

HOGAR
PAQUETE escurridor c/base mod. 480 Rubbermaid de N$ 39.90 N$25.90
JUEGO de 6 utencilios mango de madera mod. 230 de N$ 39.00 N$ 34.50
JUEGO de 10 vasos jaibol dec. mod. 7510 Crisa de N$ 39.90 N$ 34.90
VAJILLA de 20 pzas. porc. china dec. navideño Sta. Anita de N$ 115.00 a N$ 89.90
PAVERA ovalada No. 40 de peltre Cinsa de N$ 44.90 N$38.50
JUEGO 6 thermos de cerámica dec. mos. 11120 imp. de N$ 36.90 a N$ 29.90

COCINA
POLLO relleno kilo de N$ 27.50 a N$ 22.40
PIERNA al horno kilo de N$ 39.00 a N$ 32.90
SOPA fria kilo de N$ 7.40 a N$ 5.90
MENUDO kilo de N$ 15.90 a N$ 13.80

CARNES
POLLO empanizado kilo de N$ 10.90 a N$ 9.90
RIÑON de res kilo de N$ 6.59 a N$ 5.79
TRIPA de res kilo de N$ 9.90 a N$ 6.49
MANITAS de puerco kilo de N$ 6.90 a N$ 5.90
PANCITA de res kilo de N$ 7.99 a N$ 6.39
ESPINAZO de puerco kilo de N$ 5.90 a N$ 5.29
PATA de res kilo de N$ 8.90 a N$ 7.99
CARNE de cabeza kilo de N$ 16.90 a N$14.90

PESCADOS
CALAMAR gigante kilo de N$ 7.50 a N$ 4.49

OFERTAS VALIDAS SOLO HOY DOMINGO TEPIC

En el Cinegético de SAMAO

ito en la Tirada Navideña

írez, Carlos Hernández, Roberto Olvera y errero, tiradores que tuvieron una buena

TODOS LOS PARTICIPANTES, que posaron para la foto del recuerdo.

Por Gabriel Alvarez

TEPIC, Nay.- En días pasados miembros del Club Cinegético de SAMAO, que dirige Arturo Rosales Vega, realizaron la Gran Tirada Navideña, en las funcionales instalaciones que se ubican en las faldas del cerro SangangÜey.

Dicho evento se llevó a cabo en medio de un gran ambiente familiar donde se contó con un gran número de participantes que portaron su impecable traje de cazador donde disfrutaron de los paisajes que brinda la naturaleza, sobresaliendo los siguentes tiradores: Marcelino Arma, Juan de Dios Lomelí, Julio Elizondo Garza, Ramón Ramírez, Roberto Olvera, Carlos Hernández, Arturo Rosales Vega, José Tovar Abad, Mario Rivera, José Avena Pardo, Antonio Rubio Flores y Jesús Gómez, entre otros.

También cabe señalar la estupenda actuación de los grandes prospectos dentro de este apasionante deporte como es el caso de los jóvenes Julio Elizondo Jaime, Mario Rivera Bernal, Roberto Olvera y Ramón Ramírez, quienes se enfilan como máximos exponentes de esta disciplina.

El gran número de asistentes después del intenso evento degustaron un delicioso borrego al pastor, ya que se contó con servicio de restaurant, que contaba con un amplio menú, además se otorgaron regalos sorpresas para los ahí presentes.

Así mismo el CP Julio Elizondo Garza, presidente de la Federación Mexicana de Tiro (FEMETI) en Nayarit, convoca a todos los jóvenes a que participen en estas actividades y asistan a sus clases de tiro que se realizan todos los domingos en las mismas instalaciones del Club.

GELATINA t/sabores Jell-O 170 grs. de N$ 2.55 a N$ 2.10

DAS LAS BOTANAS BARCEL CON UN 30% DE DESC.

BOTA surtida Navidad Tutsi 550 grs. de N$ 11.60 a N$ 8.95
MAYONESA pura No. 16 McCormick 390 grs. de N$ 8.90 a N$ 5.95
BEBIDA tropical Santa Mónica galón de N$ 6.95 a N$ 4.75

SALCHICHONERIA

SALCHICHA viena San Rafael kilo de N$ 20.65 a N$ 14.30
SALCHICHA de pavo Viva kilo de N$ 18.60 a N$ 11.50

JAMON DE PAVO KIR DE N$ 29.50 A N$ 25.60

JAMON AMERICANO S/RAFAEL KILO DE N$ 46.59 A N$ 31.40
SALCHICHA DE PAVO KIR KILO DE N$ 15.95 A N$ 14.80
QUESO ASADERO LA PASTORA KILO DE N$ 27.90 A N$ 22.60

BOLONIA de pavo Kir kilo de N$ 14.90 a N$11.40
QUESO cotija Cerritos kilo de N$ 18.90 a N$ 14.60
MANTEQUILLA ranchera Burnett 1 kilo de N$ 19.50 a N$ 15.90
MARGARINA Burnett 500 grs. pza. de N$ 6.65 a N$ 5.60
YOGHURT Lejaim sab. surt. 1 kilo pza. de N$ 7.30 a N$ 5.90

SALCHICHA Viena San Antonio kilo de N$ 13.50 a N$ 9.20
JAMON americano San Antonio kilo de N$ 22.90 a N$ 17.50
JAMON t/americano Burr kilo de N$ 22.80 a N$17.90
CHORIZO de cerdo Burr kilo de N$ 18.40 N$ 15.40
MORTADELA Burr kilo de N$ 16.95 N$ 13.50
YOGHURT Nature Best 150 grs. de N$ 1.75 a N$ 1.45

MEDIA CREMA DE LECHE ALPINO KILO DE N$ 8.50 A N$ 6.40
YOGHURT BURNETT FRESA/DURAZNO A GRANEL KILO DE N$ 7.25 A N$ 5.60
QUESO DE PUERCO FUD KILO DE N$ 16.30 A N$ 10.99
MORTADELA SAN RAFAEL KILO DE N$ 18.55 A N$ 12.90
JAMON DE PAVO VIVA KILO DE N$ 28.75 A N$ 19.50
BOTANA PREPARADA DE CARNES FRIAS KILO DE N$ 19.90 N$13.90

Ley

CEBOLLA BLANCA KILO DE N$ 3.45 A N$ 2.39
TOMATE SALADEZ KILO DE N$ 6.90 A N$ 2.95
MANZANA ROJA KILO DE N$ 8.59 A N$ 6.59

FRUTAS Y VERD.

NUEZ c/cáscara pza. de N$ 28.00 a N$ 21.00
TEJOCOTE kilo de N$ 10.80 a N$ 6.90
CHILE colorado kilo de N$ 34.90 a N$ 19.50
DATIL kilo de N$ 19.90 a N$ 19.50
HOJA p/tamal paquete de N$ 1.25 a N$ 0.49
JAMAICA roja kilo de N$ 39.90 a N$ 27.50

LIBROS

LIBRO La Ley del Amor, nuevo best seller de Laura Esquivel de N$ 82.50 a N$ 69.90

F. DE SODAS

NACHOS con queso pza. de N$ 6.00 a N$ 5.40
QUESADILLA sincronizadas pieza de N$ 6.25 a N$ 5.80

NIÑOS

CHALECO de franela con capucha para niño T:4-16 de N$ 49.90 a N$ 29.90
PANTALON de mezclilla para niño varios colores T:6-16 de N$ 69.90 a N$ 49.90
CALCETIN para niño varios colores de N$ 6.90 a N$ 4.50

BLANCOS

COBERTOR San Marcos tam. individual N$ 159.90 a N$ 125.90
COBERTOR San Marcos tam. matrimonial N$ 179.90 a N$ 139.90
COBERTOR San Marcos tam. quee-size de N$ 229.90 a N$ 199.90
COBERTOR San Marcos tam. king-size de N$ 269.90 a N$ 219.90

TODAS LAS TOBILLERAS Y CALCETINES MCA. DISNEY Y BARBIE CON UN 40% DE DESC.

PERF. FINA

LOCION English leather 225 ml. de N$ 99.95 a N$69.90
COLONIA Vanilla fields spray 50 ml. de N$ 119.95 N$99.90
COLONIA Oleg Cassini p/dama 118 ml. de N$ 139.90 a N$ 96.90
PERFUMES finas imitaciones a sólo N$ 24.90

TODOS LOS ESTUCHES DE PERFUMERIA FINA CON UN 30% DE DESC.

Mejores Precios

SHAMPOO Caprice herbal 900 ml. de N$ 14.90 a N$ 12.90
ACONDICIONADOR Hierbacid 250 grs. de N$ 14.45 a N$ 9.95
TALQUERA desodorante c/borla 142 grs. Maja de N$ 26.95 a N$ 19.99

TELAS

ENCAJE con liston varios colores de N$ 5.99 a N$ 2.99
HILO poliester seralon varios colores de N$ 2.99 a N$ 1.99

ENS. MENORES

LICUADORA Black & Decker 2 vel. mod. AT-15 de N$ 209.00 a N$ 189.00
EXPRIMIDOR Braun jugomatic mod. MD37N$159.00 N$129.00
PLANCHA Hamilton beach vapor mod. E-12370 de N$ 145.00 a N$ 119.00
PICALICA Moulinex mod. 327 de N$ 279.00 a N$249.00
CAFETERA eléctrica Melita p/10 tazas de N$ 199.00 a N$ 169.00
PARRILLA eléctrica individual trust c/termostato de N$ 139.00 a N$ 99.00
BATIDOR Braun multipractic MR.310/30 de N$ 126.90 a N$ 99.00
SILLA de plástico Jalisco de N$ 35.90 a N$ 24.90
PICADORA Braun multipractic mod MR-370AE de N$ 239.00 a N$ 189.00
CALENTADERA decorada c/silbato 2 1/2 lt. de N$ 34.90 N$29.90

ACC. DE BEBES

COLUMPIO avión Little Tikes mod. 4310 de N$ 210.00 a N$ 159.00
CAJA p/juguetes balón Little Tikes mod. 4515 de N$ 299.00 a N$ 239.00
ORGANIZADOR p/juguetes Little Tikes mod. 4386 a N$ 529.00
CAMA automóvil Little Tikes mod. 7223 de N$ 1100.00 a N$799.00
CAMA cabaña Little Tikes mod. 7222 de N$ 1100.00 a N$ 799.00
BIBERON Mayware animaniac's de 270 ml. de N$ 9.75 a N$ 9.35
CANGURO de gabardina plus Reddy mod. 1800 v/col. de N$ 64.90 a N$ 47.90
TOALLITAS húmedas Johson's c/80 pzas. de N$ 24.50 a N$ 13.90
ANDADERA gimnasio de bebé mod. 56-AG de N$ 144.90 a N$ 139.00
BAÑERA Jumbo Cipsa mod. 535 v/col. de N$ 69.90 a N$ 44.90
SHAMPOO Mennen 750 ml. ambar y fresh de N$ 14.90 a N$ 9.90

ESTIMADA CLIENTELA LE INFORMAMOS QUE EL DIA 25 DE DICIEMBRE SU TIENDA AMIGA LEY PERMANECERA ABIERTA DE 9:00 DE LA MAÑANA A 9:00 DE LA NOCHE

PERF. POPULAR

DESODORANTE roll-on 2x1 Intermezzo de N$ 6.95 a N$ 5.45
SPRAY aerosol Caprice 300 grs. de N$ 12.45 a N$ 7.99
TALCO desod. bote plástico 90 grs. Maja de N$ 7.45 a N$ 5.45
TINTE koleston a la crema c/recip. reg. de N$ 20.85 a N$17.50

TODOS LOS ESTUCHES DEL DEPTO. DE PERFUMERIA POPULAR COMO: MAJA, MADRAS, VERLANDE, AXE, JOCKEY CLUB, ETC. CON UN 30% DE DESC.

Ley
DOMINGO 25 DE DICIEMBRE

Feliz costumbre en los hogares de Tepic

*** Con un exquisito gusto, distinguidas familias decoran cada rincón de su casa; el espíritu navideño se apoderó de todos**

POR ROCIO CHAVEZ Y KARINA LOPEZ

Los preparativos para esta bella época, son un exquisito deleite que ya cientos de familias de Tepic han adoptado, y que además de un gusto, permiten sobre todo a las madres e hijos, echar a volar la imaginación, creando detalles navideños para sus hogares que destacan la presencia de las fiestas decembrinas.

Un ejemplo vivo de lo anterior, es la señora Martha García de Echevarría, quien con su talento decorativo hizo de su residencia todo un paraiso, pues en cada rincón de su estancia resaltan preciosos adornos, alusivos a este mes; en el extenso jardín, lo adorna toda una miniciudad de muñecos con sus respectivas casitas, el miniárbol de navidad, animalitos, pastorcitos, etc.

El árbol de navidad de la familia Echevarría García mide aproximadamente 2 metros, además es estilo moderno, muy llamativo, tiene grandes esferas doradas, acompañadas por soles y lunas del mismo material, y es escoltada por un gigante Santa Claus. También tiene un hermoso nacimiento. Asimismo, la señora Paty de García, experta en distinciones en decoración, puso su toque personal en su dulce hogar; su árbol de navidad es realmente hermoso y frondoso, ella también eligió los soles y esferas doradas que resaltan la imagen del mismo.

La mesa para la Noche Buena, es de muy buen gusto, no cabe duda, que cuidó hasta los últimos detalles.

La navidad, no sólo se puede ver en las casas, sino en las calles de la ciudad, oficinas, tiendas, y sentir en nuestros corazones. Pero eso es la época más bella del año, el producto del regocijo y entrega de amor y afecto entre todos los seres humanos.

Así, hoy 24 de diciembre en todos los hogares celebrarán la tradicional cena de Noche Buena y el nacimiento de Jesús. También cantarán Noche de Paz. (Esta bella melodía es de Joseph Mohr, párroco del pequeño pueblo austriaco de Oberndorf, cerca de Salzburgo. Cuando escribió su canción de navidad "Noche de Paz" y su amigo y organista Franz Gruber le puso música, ninguno de los dos pudo adivinar que su obra ocuparía la atención de todos 180 años más tarde).

¡Feliz navidad!

Roxana Naya de Hernández y José Hernández Preciado, con su árbol de navidad, tan alto como ellos...

La señora Paty de García y su hija, en el inter[ior de su] hogar al lado de su precioso arbolito...

La familia Azcona con mucho espíritu navideño.

La señora Alicia Ocampo López con su hija Georgina.

Gustavo Valencia y Teresa de Valencia, escogen un buen regalo de navidad.

Luis Roberto y Luis Carlos Chávez Coronado con su mami Rubí Coronado de Chávez.

Franciso Esquivel, José Velasco Cárdenas y César Esquivel, esperaron el tiempo necesario para que las esposas de los primeros realizaran sus compras...

A Rodrigo Villegas y su novia Gina Rivas, se le[s] contentos de compras navideñas en Fábricas d[e]

Jorge Pineda Cabrera, Oscar Javier Borrayo, Elizabeth Borrayo Cabrera y María Marina Cabrera de Borrayo.

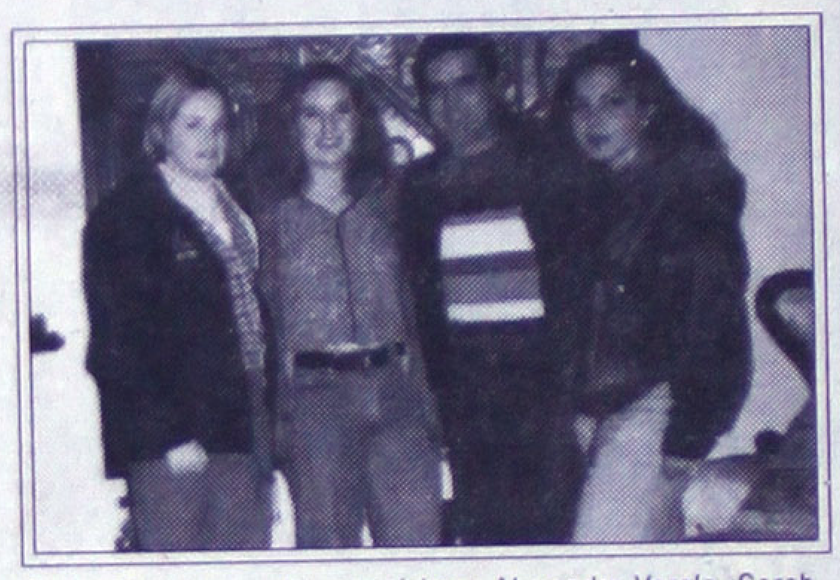

Carlos García, con las guapísimas Alexandra Varela, Sarah Jane Giedt y Jennifer MacDoungall.

Javier Fonseca, su esposa Gaby González de Fonseca, con sus hijas, Gaby y Bibiana, viven las fiestas decembrinas en la residencia de la señora Paty de García.

Alfonso Gadena y Olga Guerrero de Cadena, feli[ces en estas] fechas decembrinas.

Seguros Monterrey Aetna

Fianzas Monterrey Aetna

Seguros y Fianzas Monterrey Aetna, Le informan q[ue] a partir del día 8 de Enero de 1996,estaremos a s[us] ordenes en nuestras nuevas oficinas ubicadas en

AV.INSURGENTES NO.854 PTE.
PLANTA BAJA

En los telefonos

6-80-00 conmutador
6-80-01 fax
6-80-02 ajustador

Que los motivos de alegría se multipliquen en esta navidad y que los lazos de afecto, amor y amistad se fortalezcan aún más.

Son los deseos de...

Fábricas de Francia

Alamoda
"Que el espíritu navideño brille en el interior de cada uno de nosotros y sea la luz que nos conduzca a construir un mundo lleno de Paz, Amor y Bienestar.
Son nuestros mejores deseos, hoy y siempre, para todas las familias..."

*"Porque en cada Navidad haya espacio para el Amor;
porque en cada encuentro con los seres queridos haya tiempo
para la Esperanza; porque en cada gota de afecto haya Sinceridad;
y porque en 1996 sus más grandes ilusiones se hagan realidad..."*

Ley

Feliz Navidad
y Próspero Año
1996
Meridiano

53 Años de la Gran Tradición del Periodismo Regional
Meridiano de NAYARIT
Domingo 24 de Diciembre de 1995
INSTITUTO VERIFICADOR DE MEDIOS

De PROCAMPO
Reciben campesinos del sur más de un millón de nuevos pesos
INF. PAG. 8

...RACHO SE ...SCARTA PARA ...ALCALDIA
INF. PAG. 3-B.

...DICE QUE ASPIRA A OCUPAR puestos ...importantes, pues principalmente los ...os, afirma, están capacitados para ellos.

...ALUD" DE ...UEJAS ...ONTRA ...ASERAS
INF. PAG. 7-B.

...N COLONOS DE LA DOS de Agosto ...cilindros de gas les duran solamente ...ías y que además, invariablemente, ...as que ponen en peligro sus vidas.

Contra las críticas
Asumo responsabilidad de preliberaciones : ROZ

EN EL MARCO DE LAS FESTIVIDADES navideñas, el gobernador Rigoberto Ochoa Zaragoza otorgó la libertad provisional a 73 internos del CERESO y a 17 jóvenes del COMI, la mañana de ayer.

- Ante reos del CERESO, asegura que no es el propósito acabar con quienes delinquen sino con las causas que los obligan a hacerlo
- A las familias de menores, los exhortó a "fajarse" para establecer normas de disciplina y evitar los problemas sociales

INF. PAG.2-B.

Nayarit desprotegido
URGEN HOSPITALES ESPECIALIZADOS

AFIRMA EL DOCTOR MIGUEL ANGEL Navarro Quintero que al menos en materia de enfermedades neonatales, mentales y de diveros tipos de cáncer, no existe en el estado la capacidad humana ni tecnológica, para atenderlas.
INF. PAG. 7-B.

EL JEFE DE TRANSITO SIXTO HERNANDEZ
¡COMANDANTE PRESO POR HOMICIDIO!

POLICIACAS N$3.50
Meridiano de NAYARIT
Tepic, Nayarit, Domingo 24 de Diciembre de 1995

En la carretera internacional
IMPERA LA VIOLENCIA DE MAFIOSOS

En el año que se va
14 TONELADAS DE MARIHUANA DECOMISADA

De los tantos decomisos de mariguana realizados en el año, que llevaron a la suma de 14 toneladas.

Tres puñaladas presentó Rosa Gón...
¡LA HALLÓ CON OTROS
EL EX MARIDO QUERIA MATAR...

Aun contra las críticas

Asume Ochoa responsabilidad personal de preliberaciones

☞ Ante reos del CERESO, asegura que no es el propósito acabar con quienes delinquen sino con las causas que los obligan a hacerlo

☞ A las familias de menores, los exhortó a "fajarse" para establecer normas de disciplina y evitar los problemas sociales

Por MANUEL RUEDA

Tepic, Nay.- El gobernador del estado Rigoberto Ochoa Zaragoza asumió plenamente la personal responsabilidad constitucional de preliberar reos del Centro de Rehabilitación Social (CERESO) Venustiano Carranza "aún con las críticas de quienes quisieran que no tuviéramos ningún rasgo de generosidad para procurar su libertad".

En su discurso pronunciado en el acto de entrega de constancias de preliberación a 74 de un total de 135 reos liberados en 1995, Ochoa Zaragoza dijo a los beneficiados que "es cierto que fueron sancionados por algunos delitos pero no es nuestro propósito acabar con quien delinque sino con los delitos".

Dijo que en ese sentido, la acción del gobierno tiene mucho qué ver por lo que "estamos comprometidos a eliminar las causas que les hicieron llevar a cabo esas actitudes antisociales".

Ochoa Zaragoza se refirió posteriormente a las afirmaciones en el sentido de que el titular de la Secretaría General de Gobierno, el procurador General de Justicia del estado o el propio director del CERESO habían vendido esas preliberaciones por lo que agregó: "quiero preguntarles si alguno de ustedes fue requerido para pagar alguna cantidad, si así fue, díganmelo aquí y su lugar será cubierto por quien les haya pedido algún centavo".

Contrariamente a lo esperado, uno de los preliberados alzó su mano y acusó directamente, no a un funcionario gubernamental sino al litigante de nombre Blas Guerrero Brambila de haber solicitado mil nuevos pesos por su liberación.

El jefe del Poder Ejecutivo dio las instrucciones directas al procurador General de Justicia Juan Ramón Sánchez Leal para investigar el caso y agregó que "de resultar con responsabilidad, volveremos a tener preso a ese abogado de nueva cuenta".

Luego de ese suceso, el gobernante informó que hasta el momento se cuenta ya con otra relación importante de internos cuyos casos están siendo analizados a fin de ser liberados en fecha próxima dado que "creemos que ya se sufrió bastante y además, su buen comportamiento nos indujo a que ustedes salieran como saldrán los demás".

ARRIBA, EL GOBERNADOR ACOMPAÑADO por su esposa y varios funcionarios, entrega una de las 73 cartas de preliberación a presos del Cereso; abajo, con emocionadas madres de familia cuyos hijos fueron liberados del Centro de Observación para Menores Infractores, también ayer.

Posteriormente, Ochoa Zaragoza advirtió a los presentes que al quedar en libertad "encontrarán condiciones muy difíciles ya que no hay empleo que ofrecerles, ni manera de apoyarlos pero, de cualquier manera nada justifica que vuelvan a delinquir;n por eso deben luchar y no repetir acciones que ameriten una nueva sanción".

Previamente en un acto similar, Ochoa Zaragoza también ofreció la libertad a 19 menores recluidos hasta este viernes en el Centro de Observación para Menores Infractores (COMI) a quienes les dijo en su mensaje que no se puede hablar del fenómeno "delincuencia juvenil" ya que la realidad demuestra que el problema en ese caso, responde a problemas de orden social.

El gobernante, dijo también a los menores, que esa problemática surge tanto en la vertiente de quienes tienen padres que todo lo tienen y descuidan a sus hijos por atender su vida social o de negocios y entre los que no tienen nada que también descuidan a los menores por la preocupación de buscar el recursos para sobrevivir.

Finalmente, Ochoa Zaragoza indicó que los padres "deben fajarse y establecer normas de disciplina en sus hogares ya que donde no hay severidad y exigencia, la familia estará en el filo de lo que son estos problemas sociales".

En los respectivos actos, el gobernante estuvo acompañado por la presidente del sistema estatal del DIF Guadalupe Torres de Ochoa, el presidente municipal de Tepic Raúl Mejía González, el presidente de la Gran Comisión del Congreso local José Félix Torres Haro, el presidente del Tribunal Superior de Justicia Elfego Mayorquín Flores, así como de los directores de los centros de reclusión y los titulares de la Secretaría General de Gobierno y Procuraduría General de Justicia Sigfrido de la Torre Miramontes y Juan Ramón Sánchez Leal, respectivamente.

Falla el Servicio Estatal de Empleo a sus becarios

• *A punto de terminar el curso de capacitación, aún no les entregan el recurso ofrecido* • *El requisito es no tener empleo y ahora no tienen ni la seguridad de recibir sus cheques, afirman*

Por MANUEL RUEDA

Tepic, Nay.- Los 28 alumnos "beneficiados" con una beca para capacitación ofrecida por el Servicio Estatal de Empleo (SEE) en Instalaciones Eléctricas dentro del Programa de Becas para Trabajadores (PROBECAT), se quejaron en esta redacción de que hasta el momento no les es entregada la prestación económica correspondiente.

Los quejosos encabezados por Carlos Manuel González Juárez, Arturo Mauricio Flores Hernández y Eric Huerta Hernández, dijeron en su visita a Meridiano de Nayarit, que uno de los requisitos para lograr la beca, es que estuvieran desempleados por lo que se les entregaría mensualmente la cantidad de 53 nuevos pesos mensuales cosa que hasta el momento no se hace realidad aunque el curso inició el día 3 de octubre.

Los quejosos, manifestaron abiertamente su temor de que los recursos en mención estén siendo utilizados para otros fines y en el peor de los casos utilizados en beneficio de determinadas personas ya que aseguran que la cantidad global para cubrir esa prestación ya fue enviada por la federación.

Agregaron de igual manera, que no tienen idea del porqué no se les entreguen los respectivos cheques ya que se encuentran elaborados desde hace varios días pero por una cantidad de 465 nuevos pesos, cantidad inferior a la ofrecida por la institución.

Para concluir con su queja, los becarios indicaron que ya en varias ocasiones se les dice que en unos cuantos días más se les hará entrega de su cheque si que esto sea realidad por lo que temen que cuando termine el curso que será el día 29 de este mes, solamente se les haga entrega de un solo pago.

¡COMANDANTE PRESO POR HOMICIDIO!

***** *Es el delegado municipal en Ahuacatlán y le achacan la muerte de un joven atropellado antenoche, en Rosa Morada; huyó pero lo detuvieron más tarde.* *Niega los cargos, y asegura que al único que ha arrollado es a un perro, pero en Chapalilla.*

OSCAR VERDIN CAMACHO

El delegado en Ahuacatlán de Tránsito del Estado, Sixto Hernández García fue detenido la madrugada de este sábado como presunto responsable de homicidio imprudencial, luego del atropellamiento de un jornalero suscitado en la carretera internacional.

Hernández abandonó a la víctima pero fue localizado horas después, ya que su vehículo tuvo un problema mecánico a raíz del accidente y se vio obligado a detenerse a la orilla de la carretera, siendo entonces que llegaron policías judiciales que continuaban la pista.

Hernández García primeramente fue internado en la cárcel municipal de Rosa Morada, donde, dijeron quienes lo han visto, se concretó a decir que no mató a ninguna persona, que sólo había atropellado a un perro pero para el rumbo de Chapalilla, en el municipio de Santa María del Oro.

De acuerdo a los datos oficiales vertidos ayer, el atropellamiento y muerte de Ignacio Hernández Barraza, de 18 años de edad, ocurrió alrededor de las 19:00 horas del viernes en el kilómetro mil, a la altura de una gasolinera en el municipio de Rosa Morada, a donde llegó junto a unos compañeros para llenar el tanque de combustible de una camioneta Ford modelo 1993, color blanco.

Su amigo Mario Mata García, de 22 años, explicó a las autoridades que Ignacio atravesó la carretera internacional para comprar botes de cerveza y cuando estaba de regreso se produjo el arrollamiento.

Mata y otros testigos indicaron algunas características del vehículo responsable, cuyo chofer no detuvo la marcha sino que, al contrario, aceleró a fondo circulando en dirección al norte del estado. Ignacio Hernández radicaba en El Nayar, estado de Durango, pero los últimos meses estuvo trabajando en la sierra de Ruiz; antenoche, él y sus amigos se dirigían a su tierra de origen para pasar las fiestas navideñas.

El cadáver presentó múltiples fracturas, en costillas, brazo derecho, tórax y cráneo, además de desprendimiento de cuero cabelludo, indicó la Policía Judicial del Estado.

Asimismo, al conocerse las -pocas- características del vehículo protagonista, la Judicial puso en alerta a sus destacamentados del norte del estado para implementar la búsqueda, misma que fructificó a altas horas de la noche.

La información oficial menciona que el comandante de Tránsito Sixto Hernández García permanecía a la orilla de la carretera, en el municipio de Tecuala, intentando poner en marcha su camioneta Dodge a causa de un problema mecánico.

Se supo que la pickup tiene, además, desprendimiento de algunas partes de la zona delantera, mismas que, ha sido deducido, cayeron al producirse el golpe con el muchacho atropellado.

El delegado de Tránsito en Ahuacatlán es conocido por su complexión obesa que le da apariencia bonachona. Radica en Tecuala y hacia allá se dirigía cuando fue aprehendido por agentes judiciales.

Horas antes participó en la posada entre compañeros de trabajo, celebrada en esta ciudad, pero aseguró no haber ingerido bebidas embriagantes. "Ni siquiera tomo", indicó en la cárcel municipal de Rosa Morada.

En comentarios extraoficiales, el delegado municipal ha citado que no causó la muerte del mencionado joven, y que el golpe en la coraza de su camioneta fue por el atropellamiento de un perro, para el rumbo de Chapalilla.

Al mediodía de este sábado, Sixto Hernández fue recluido en la cárcel municipal de Tuxpan, quedando a disposición de un agente del Ministerio Público, como presunto responsable de homicidio imprudencial.

Pese a la negación del delegado municipal para no aceptar relación con el suceso, se cree que sí tuvo involucramiento, y además se menciona que el joven Hernández Barraza también habría tenido culpa, y es que al ser inspeccionado tenía aliento alcohólico.

Dos de los incansables paramédicos de la Cruz Roja atendiendo a uno de los tantos miles que ocuparon ayuda.

EL EX MARIDO QUERIA MATARLA

¡LA HALLO CON OTROS!

***** *Tres puñaladas presentó Rosa Gómez, quien fue sorprendida en una cantina junto a varios sujetos.* ***** *Aunque separado de ella, Vidal Espinoza no soportó la vergüenza y la apuñaló con su navaja para luego huir.*

PORMARCOSBELTRAN

Cegado por los celos de ver a su ex esposa en compañía de varios sujetos dentro de una cantina, un individuo sacó una navaja de las llamadas 007 y le asestó tres heridas, dejándola gravemente lesionada.

Los hechos ocurrieron en el poblado de Las Varas, municipio de Compostela, cuando dentro de una cantina se embriagaba Rosa Gómez Cortez, de 25 años de edad, originaria de La Peñita de Jaltemba y vecina del primer lugar citado.

En la mesa donde se encontraba ella había varios sujetos, al parecer amigos de ella, y de pronto hizo su aparición Vidal Espinoza Ayala, de 30 años de edad, quien había estado casado con Rosa.

Este se sentó en una mesa, a unos cuantos metros de donde estaba ella pero no le dirigió la palabra; pidió varias cervezas y empezó a embriagarse, mientras que Rosa, al saber de su presencia, se dejaba abrazar y besar por los sujetos que estaban con ella.

Al paso del tiempo, Vidal ya no soportó más ver a su ex mujer y se fue hacia ella, reclamándole algunas cosas, pro como lo ignoró, hizo que este se encolerizara y de entre sus ropas sacó una navaja de las llamadas 007 y le asestó tres heridas en diferentes partes del cuerpo.

Una de las lesiones se encontró en la axila derecha y otras dos en el brazo izquierdo, y se quedó con la intencion era de herirla en pleno corazón.

Los acompañantes de Rosa no hicieron nada por impedir la agresión, dejando ir al responsable, e incluso a la misma Rosa la abandonaron en la cantina y ellos se retiraron del lugar para evitarse problemas.

La lesionada fue trasladada a la clínica del Seguro Social de Las Varas, donde la herida en la axila es la que la mantiene en estado de salud delicado.

Mientras tanto, el agente del Ministerio Público del fuero común al tener conocimiento de los hechos giró instrucciones a los agentes de la Judicial del estado para que se avoquen a dar con el celoso responsable.

14 TONELADAS DE MARIHUANA DECOMISADA

**** Este es el balance que presenta la delegación de la PGR para 1995; además de la droga, hubo 303 detenidos involucrados en narcotráfico.***

POR MARCOS BELTRAN

Durante el presente año que está por finalizar, la Procuraduría General de la República (PGR) delegación en Nayarit, hizo importantes golpes al narcotráfico, principalmente en decomisos de marihuana.

La delegada de la PGR en nuestro estado, María Mayela Almonte Solís efectuó un balance sobre los incautamientos de distintas drogas y armamento, así como de vehículos, dando como resultado el siguiente:

ENERO

Durante este mes se decomisaron cuatro armas largas, cuatro cortas, ciento sesenta y cinco cartuchos útiles, y hubo 39 personas detenidas; asimismo se decomisó cerca de novecientos kilos de marihuana y se destruyó sesenta y seis mil quinientos cincuenta plantas del enervante, habiéndose decomisado tres vehículos.

De los tantos decomisos de mariguana realizados en el año, que llevaron a la suma de 14 toneladas.

FEBRERO

Fueron cinco armas largas incautadas, doce cortas, setenta y nueve cartuchos y diez detenidos; además se decomisaron más de quinientos cincuenta y cuatro kilos de marihuana, más de un kilo de semilla de la misma droga y se destrueron sesenta y siete mil cuatrocientas plantas de la yerba; hubo 35 detenidos y tres vehículos decomisados.

MARZO

Diez armas largas, diez cortas, 982 cartuchos y trece detenidos; de marihuana se decomisó más de ciento setenta y seis kilos, más de un kilo de semilla del enervante y se destruyeron 195 mil plantas de marihuana; hubo 26 detenidos y tres unidades incautadas.

ABRIL

Siete armas largas, once cortas, 391 cartuchos y ocho detenidos; más de quinientos kilos de marihuana decomisada, más de quince kilos de semilla, hubo 20 detenidos y dos vehículos decomisados.

MAYO

Ocho armas largas, 24 cortas, mil quinientos cartuchos y hubo 22 detenidos; de marihuana se incautó cerca de una tonelada y más de un kilo de semilla, con 38 detenidos y cuatro vehículos decomisados.

JUNIO

Nueve armas largas, 18 cortas, cuatrocientos sesenta y nueve cartuchos y 27 detenidos; más de cien kilos de marihuana decomisada, cerca de kilo y medio de semilla, hubo 15 detenidos y tres unidades incautadas.

JULIO

Diez y siete armas largas, diez y seis cortas, 608 cartuchos y 14 detenidos; de marihuana se decomisó más de dos toneladas, un kilo 450 gramos de semillas, 25 detenidos y cinco unidades incautadas.

AGOSTO

Once armas largas, siete cortas, 102 cartuchos y hubo 9 detenidos; de marihuana se incautó más de tonelada y media, se destruyeron más de dos mil plantas, hubo 12 detenidos y se decomisaron cinco unidades.

SEPTIEMBRE

Siete armas largas, tres cortas, 85 cartuchos, once detenidos; de marihuana fueron mas de doscientos kilos, hubo 19 detenidos y ocho unidades decomisadas.

OCTUBRE

Veintiseis armas largas, 24 cortas, 934 cartuchos, 23 detenidos; más de quinientos sesenta kilos de marihuana, hubo 27 detenidos y cuatro vehículos decomisados.

NOVIEMBRE

Nueve armas largas, trece cortas, 856 cartuchos y 14 detenidos; de marihuana se decomisaron cuatro toneladas, ochocientos treinta y tres kilos, 686 gramos, ha ndo 25 detenidos y nueve vehículos decomisados.

DICIEMBRE (hasta el día 21)

Cinco armas largas, diez cortas, 359 cartuchos, 16 detenidos; más de una tonelada de marihuana decomisada, habiendo 24 detenidos y cinco vehículos decomisados.

*

En lo que respecta a la marihuana asegurada, sumaron un total de 13 toneladas 931.210 kilos. Hubo 303 detenidos por narcotráfico.

Fue el mes de noviembre cuando se asestó el mayor golpe al narcotráfico, en 1995, cuando una pipa con más de cuatro toneladas fue descubierta.

Cuando los agentes federales descubrieron la pipa con droga.

Querían abrir un carro

CUATRO RATEROS PRESOS EN LOS FRESNOS

**** Elementos de Seguridad Pública Municipal los descubrieron ayer en la madrugada; dos son de la colonia Moctezuma y los demás de Mora.***

POR MARCOS BELTRAN

Amarga navidad pasarán cuatro sujetos que fueron detenidos por elementos de Seguridad Pública Municipal al ser sorprendidos en el interior de un vehículo ajeno.

Los hechos ocurrieron a eso de las dos de la mañana de este sábado, cuando una patrulla de la Policía Municipal hacía un rondín de vigilancia por la colonia Los Fresnos.

Al pasar por la calle Río Lerma, los agentes notaron la actitud sospechosa de varios sujetos, pero siguieron se paso como si no hubieran visto nada y fueron a estacionarse a unas dos cuadras más adelante, vigilando cualquier movimiento que realizaban.

De repente ya no los vieron, y fue entonces cuando volvieron a pasar por la citada calle entre Perú y Argentina y los encontraron atareados en el interior de un auto Volkswagen color verde, modelo 1982, con placas de circulación REG-1536, propiedad del señor Juan Antonio Rodríguez Carrillo, quien tiene su domicilio en la avenida Victoria.

Ya habían logrado quitar el estéreo y el ecualizador y estaban tratando de sustraer las bocinas cuando fueron sorprendidos.

Los cuatro sujetos fueron trasladados a la carcel pública municipal, cuyos nombres son: Ricardo Maldonado García, de 16 años de edad, con domicilio en privada Uruguay número 21 de la colonia Moctezuma; Julio César Flores Velázquez, de 21 años de edad, albañil, con domicilio en calle París número 57 de la colonia Moctezuma; Alfredo Flores Rosales, de 18 años de edad, con domicilio conocido en el poblado de Mora, municipio de Tepic, y Gabriel Velázquez Flores, de 18 años de edad, con el mismo domicilio que el anterior.

Todos estos quedaron a disposición del agente del Ministerio Público bajo la averiguación previa número TEP/T/2626/95, por el delito de robo y daño en propiedad ajena.

Saracho esperanzado en lograr alguna posición política

• Asegura que el sector comercio y toda la iniciativa privada, tienen posibilidades de lograr puestos para servir a su gremio

• Habla también de otros que serían excelentes candidatos

Por MANUEL RUEDA

Tepic, Nay.- El que el aún dirigente de la Cámara Nacional de Comercio, Servicios y Turismo (CANACO-SERVYTUR) Antonio Saracho Abrego se haya autodescartado como posible aspirante a la candidatura por el Partido Revolucionario Institucional (PRI) a la presidencia municipal de Tepic, no significa que sus aspiraciones políticas en otro cargo estén descartadas.

Así lo hizo saber el propio Saracho Abrego al hablar acerca de declaraciones propias en las que se descartó como aspirante a esa cargo público y ratificó su postura argumentando que "en cada actividad, cada uno de nosotros mide sus posibilidades".

Agregó el entrevistado, que efectivamente sus posibilidades para tratar de lograr la candidatura a la presidencia municipal de Tepic serían muy pocas pero "eso no quiere decir que no tenga otras posibilidades de lograr posiciones en las que pueda seguir sirviendo al gremio del sector comercio y de la propia iniciativa privada".

Saracho Abrego, agregó que aún que en fecha próxima dejará el espacio que ocupa como presidente de la CANACO, "seguiremos trabajando para lograr el consenso y el apoyo dentro de los comerciantes, a fin que dentro del Congreso o del mismo ayuntamiento, pudiéramos desarrollar alguna actividad en su favor".

Antes de concluir la entrevista, se cuestionó al también presidente de la Junta Coordinadora Empresarial sobre quienes podrían ser los candidatos a la alcaldía capitalina y señaló al respecto que "pues podría ser Miguel Angel Navarro Quintero, José Félix Torres Haro, Fernando Medina Miralrío, el propio Toño Echevarría o Ney González Sánchez aunque, creo que todavía es prematuro hablar de ello".

En 1996 Podría incrementar el MTUP construcción de casas

• La afirmación de Jesús Paredes, se basa en la promesa de Ignacio Oñate para gestionar nuevos moldes

Por MANUEL RUEDA

Tepic, Nay.- Grandes avances para el Movimiento Territorial Urbano y Popular (MTUP) significó la pasada visita a Nayarit del presidente del Comité Ejecutivo Nacional del Partido Revolucionario Institucional (PRI) Ignacio Oñate Laborde.

Como se recordará, una de las actividades que realizara el dirigente nacional priísta durante su reciente visita a Nayarit, fue la entrega simbólica de llaves de las casas habitación desarrolladas por el programa de autoconstrucción Manos a la Obra del MTUP y que en Nayarit encabeza el diputado local Jesús Paredes Flores.

Esta actividad según dijo Paredes Flores, significó la promesa de Oñate Laborde para gestionar ante la dirigencia nacional de esa organización priísta, el envío de otros moldes para la construcción de casas lo que significará que en lugar de entregar 6 cada mes, este número podría incrementarse hasta 18 por cada etapa.

El dirigente del MTUP en Nayarit, agregó que de lograr respuesta positiva de esa petición, se lograría abatir en parte el déficit habitacional en la entidad ya que otras instituciones dedicadas a la construcción de casas habitación, también incrementarán sus programas en el próximo año.

Por último, Paredes Flores también dio a conocer que existe un amplio margen de posibilidad de que así como se está gestionando la llegada de nuevos moldes, también se busca la posibilidad de lograr créditos a fin de que quienes resulten beneficiados en los sorteos, tengan la factibilidad de lograr su propósito en menor tiempo.

POR MARCOS BELTRAN\Meridiano

Desechemos la ostentación: portar exceso de joyas es contraproducente, sobre todo en estos días

Policías judiciales hacen recomendaciones prácticas para huirle a la "casualidad" y causalidad de los asaltos

Al salir apresuradamente de la Estación de Autobuses, María Teresa sintió que le daban un fuerte empujón, y que al mismo tiempo le daban un puntapié. Molesta y de mal genio, se volvió para protestar, pero el hombre que la agredió, comenzó a decirle frases procaces y lascivas, insultándola.

Al percatarse de que algo andaba mal, María Teresa se dirigió a la parada de los automóviles de alquiler, sin darse cuenta de que el tipo que la insultó, junto con otros dos, la seguía disimuladamente.

En el momento en que María Teresa quiso verificar que traía morralla y cambio, uno de los asaltantes le puso un picahielo en la parte lateral, ordenándole que no gritara, y jalándola hacia un terreno baldío que estaba cerca de ahí, lugar donde le quitaron la bolsa, y sin que hubiera motivo para ello, comenzaron a golpearla en forma cruel, y aunque trataron de violarla, no cometieron su ilícito debido a que en esos momentos se escuchó que alguien se acercaba al baldío, por lo que los asaltantes huyeron con rumbo desconocido.

A pesar de que se ha curado de sus heridas y los golpes no fueron mortales, María Teresa no se ha podido recuperar de la depresión y el terror que le causó dicha agresión, y todavía siente fobia por los lugares oscuros, evitándolos a toda costa o haciéndose acompañar por algún familiar.

Casos como el que hemos descrito suceden por montones en todas partes del mundo y nuestra ciudad capital no es la excepción.

En la Policía Judicial del Estado nos dieron a conocer algunos consejos sobre cómo evitar este tipo de hechos, con la finalidad de crear en la ciudadanía una actitud de no incitación al asalto.

En el ámbito policiaco se han identificado ciertos patrones de conducta que pueden servir como la señal de alarma para identificar a un delincuente, y se puede enseñar a la ciudadanía la forma de no ser una víctima.

Como en el caso de María Teresa, los asaltantes escogen muchas veces a sus víctimas en lugares muy concurridos, como centros comerciales, cines o salidas de estacionamientos. El consejo en este caso es estar alerta ante cualquier incidente extraño o sospechoso.

Si María Teresa hubiera sospechado del sujeto que la empujó, lo más prudente hubiera sido dejarlo pasar hasta que se perdiera de vista. Muchos asaltos tienden a incrementarse en las "horas pico": de 7 a 9 de la mañana, y de las 8 a las 11 de la noche, que es cuando la gente se dirige a su trabajo o ha salido de él. De esta manera podemos comprobar que hay mayor incidencia delictiva en los días de quincena, fines de semana y fiestas de fin de año, cuando la gente lleva mucho dinero, o está distraída haciendo un paseo.

De acuerdo al comentario de policías judiciales, los asaltantes no tienen preferencias en cuanto a edad o sexo, a pesar de que los bolsos de las damas representan un atractivo especial para éstos.

Lo que sí suelen escoger, son los lugares y momentos más propicios para sus fechorías.

Esto se da por ejemplo en lugares como el Banco, donde usted a veces tiene que hacer operaciones o retiros, y en algunos casos hay asaltantes que se encuentran disimulando alguna operación y que en el momento en que lo ven a usted salir, lo siguen para robarlo en la calle.

Si alguien parece estar siguiéndolo, la recomendación es cruzar la calle y empezar a caminar en sentido contrario, o detenerse en un lugar público y dejar que el sospechoso lo rebase.

Otra opción es tocar a la puerta de alguna casa o edificio y simular llamar a alguien conocido. No importa que usted realmente no conozca a nadie ahí, de lo que se trata es de provocar el desconcierto en el asaltante. Si usted se da cuenta de que alguien lo sigue en un estacionamiento solitario, trate de llegar al lugar público más cercano y busque grupos de personas. Si está a punto de llegar a su domicilio, prosiga su camino, pues con ello evitará que el asaltante lo atrape mientras busca las llaves de su casa o de su automóvil.

Camine separado de las paredes, los asaltantes suelen ocultarse en las esquinas o en los quicios de las puertas.

Las personas distraídas son presa fácil de los asaltantes, pues en un momento rápido pueden pasar corriendo a su lado y arrebatarle el bolso, maleta o portafolio.

Siempre esté alerta cuando un extraño se le acerque o trate de entablar plática con usted, ya que puede estar en contubernio con otro sujeto, el cual tratará de robarlo cuando esté distraído.

En suma, a continuación se mencionan algunas recomendaciones que hacen nuestras autoridades policiacas para evitar ser víctimas de asaltos:

- Procure no llevar ropa o joyas ostentosas cuando camine por la calle o utilice el transporte público. No saque ni cuente su dinero en sitios públicos.
- Antes de subir a su automóvil, verifique que no hay nadie adentro, ni escondido debajo de él. Lleve listas sus llaves a fin de que pueda abrir y subirse con rapidez.
- No ponga el bolso o su portafolios en los asientos, ya que pueden romperle el vidrio para tomarlos. Ponga sus seguros y no traiga los cristales abajo.
- Transite por avenidas principales que están más iluminadas y transitadas, y si va solo, trate de acercarse a personas que vayan en la misma dirección.
- Las personas que parecen seguras de sí mismas rara vez son víctimas de asaltos.
- Grite "fuego", en vez de gritar "auxilio", pues es más fácil que la gente preste atención más fácilmente.
- Si en la noche alguien merodea cerca del cajero automático de un banco, quizá le convenga irse a otro lugar a realizar su retiro de dinero.
- Trate de proteger ante todo su vida y su salud, pues los bienes materiales pueden resarcirse, y su vida ya no.
- No cargue su dinero en una sola bolsa o maleta, mejor distribúyalo en dos o más lugares de sus vestidos, además no es recomendable traer excesivas cantidades de dinero encima, y es preferible hacer uso de cheques o de tarjetas de crédito.
- Traiga las llaves de su casa en la bolsa de su vestido o pantalón, así si su monedero es robado, podrá usted entrar en su casa de todas maneras.
- Otra de las cosas sumamente importantes que se deben tener en cuenta, es el hecho de que no conviene resistirse en un asalto, ya que el delincuente puede estar dispuesto a todo, incluso a matarlo, y obviamente que la vida es el mayor bien que todos poseemos.

ATENTO AVISO

Por este medio se comunica que el Sorteo Navideño que se realizaría el 24 de Diciembre de 1995; se pospone para Febrero 24 de 1996.

ATENTAMENTE
Antonio Domínguez.

EDICTO

JOSE LEONA[illegible] AVILA SILVA:

En virtud de que se ignora su domicilio por éste conducto se le hace saber que dentro del Juicio de CONTROVERSIAS DEL ORDEN FAMILIAR Número 700/95, promovido por PABLO FEDERICO AVILA COTA en contra de Usted y de Otras personas, se le concede el término de 5 cinco días para que comparezca ante este Juzgado a producir contestación a la demanda [illegible] en su contra, apercibido que de no hacerlo se le tendrá por contestada en sentido negativo y el Juicio se le seguirá en su absoluta rebeldía; asimismo se le previene para que en su escrito de contestación de demanda afrezca las pruebas que a su interes legal convenga; también se le comunica que se señalaron las DIEZ HORAS DEL DIA QUINCE DE ENERO DE 1996 para que tenga verificativo la audiencia de pruebas a la que se le cita para que comparezca, apercibido que de no comparecer sin justa causa se le declarará confeso de las posiciones que se califiquen de legales y que deje de absolver.

En la inteligencia de que las copias simples de Ley se encuentran a su disposición en la Secretaria de éste Juzgado.

ATENTAMENTE:
«SUFRAGIO EFECTIVO.-NO REELECCION».
SANTIAGO IXC. NAY. DICIEMBRE 15 1995.
EL SECRETARIO DEL JUZGADO CIVIL
P. EN D. ISIDRO ESPARZA CAMPOS.

IMPERA LA VIOLENCIA DE MAFIOSOS

*** Basta con preguntarles a Candelario Hernández y César Gabriel Méndez; en pleno día y a punta de pistola los bajaron de sus carros, robándoselos.**

OSCAR VERDIN CAMACHO

Las carreteras federales últimamente se han visto inundadas de de asaltos a mano armada. Así, mientras policías judiciales aprehendieron a la banda de delincuentes que en días pasados robó a punta de pistola un trailer repleto de camarón de exportación, se han registrado otros atracos: como el de un ómnibus citado ayer aquí, y los robos violentos de dos vehículos que a continuación se informan.

EL PRIMER CASO EN LA AUTOPISTA

En la autopista Tepic-crucero de San Blas se produjo el robo violento de una camioneta doble rodado, blanca, modelo 1996 de traslado cuyo destino final era Mexicali, Baja California Norte.

Candelario Hernández, conductor del mencionado vehículo, explicó que el violento acontecimiento ocurrió al atardecer después que pasó la caseta de cobro de la autopista.

Fue alcanzado por una camioneta de redilas blanca cuyo ocupante del lado derecho, dijo, le gritó que se detuviera al mismo tiempo que efectuó disparos al aire para atemorizarlo.

Hernández manifestó que tuvo que parar la marcha y, con violencia, un sujeto lo obligó a descender e internarse entre el monte para luego tomar la unidad junto a sus cómplices.

Calculó que el delincuente a quien mantuvo a la vista oscila en unos 30 años, pero de los demás participantes no precisó características.

Una vez despojado de la unidad, el chofer arribó de raite a la caseta de cobro, a la altura del Pichón, donde dio aviso a los cuerpos policiacos, calculando que la camioneta tiene valor de unos 80 mil pesos.

OTRO AL SUR DE TEPIC

Así como el primer atraco ocurrió relativamente cerca de la ciudad, al norte, el segundo ilícito similar fue hacia el sur, también a pocos kilómetros, lo que ha llevado a creer que los hampones vigilan las salidas principales de Tepic y seleccionan los vehículos a robar, en los que generalmente viaja sólo una persona.

Prueba de lo anterior es que el jaliscience César Gabriel Méndez fue despojado de un automóvil Tsuru modelo 1995, con placas HVG2238 de su estado de origen, propiedad de la compañía para la cual labora: Sullivan S.A. de C.V.

La narración de Méndez prácticamente es similar a la de Candelario Hernández en la forma que fue despojado del automóvil Nissan.

Cuenta que circulaba rumbo a Guadalajara y a unos 25 kilómetros de Tepic le dio alcance una camioneta de modelo reciente, color blanco (como el primer caso), de la cual descendieron cuatro sujetos, pistola en mano.

"Policía Judicial, bájese del coche", le exigió uno de ellos sin identificarse con documento alguno; al mismo tiempo lo golpeó a cachazos hasta dejarlo tirado en el suelo, boca abajo y a la orilla de la carretera, advirtiéndole que le dispararía si se levantaba.

Otro de los cómplices en el violento robo despojó a César Gabriel de un reloj, una cadena de oro, dinero en efectivo, y luego abordaron el auto con rumbo desconocido.

Más tarde, el ofendido se trasladó a Tepic de raite con un trailero.

La policía cree que los dos asaltos con violencia fueron perpetrados por la misma banda de delincuentes, y no se descarta que también se dediquen a robar camiones de pasaje o de carga como ha sucedido últimamente.

Se llevó todo por delante esta camioneta que terminó atascada entre el lodo.

Iba irse a la fosa común

CHOFERES COOPERARON PARA SEPULTAR ANCIANO

Personal de la compañía de Transportes Norte de Sonora se cooperaron para pagar los gastos funerarios de un anciano muerto anteayer, quien se había ganado la amistad de los trabajadores de esa empresa.

Esteban Cuvarrubias, según citó Meridiano este sábado, falleció un día antes producto de un paro cardiaco sufrido mientras caminaba por los pasillos de la Central Camionera, donde desde hace muchos años se dedicaba a vender yerbas medicinales, sobre todo para las ruemas que suelen padecen los conductores.

Del anciano de más de 70 años de edad, por cuya barba blanca y puntiaguda se ganó el apodo de "Chivo", sólo se supo que tenía familiares en el norte del estado, posiblemente en Estación Yago, municipio de Santiago Ixcuintla, pero estos aparentemente desconocen su deceso ya que no se presentaron a reclamar el cadáver.

Al conocer el estado del occiso, los empleados del Norte de Sonora se cooperaron para que, aunque modestamente, se efectuara la sepultura del anciano.

El cariño hacia Esteban Cuvarrubias nació hace algunos 15 años, cuando entonces comenzó a venderles yerbas para las reumas y así, ganándose la confianza de la empresa, incluso le permitían dormir en una de las oficinas.

Ahí vivía prácticamente.

Ya se acerca la época de secas y el jefe del cuartel de Bomberos, Pedro Basulto tendrá más trabajo del normal; aquí lo vemos siempre a la altura de las circunstancias.

Y bueno, pues el [illegible] luego de que unos **tailandeses** lo acusaron de haberse **robado** un camarón.

¡Sí pues! Uno, mis estimados y revolucionarios, aquí entre **nos**, pensaría que se tratta de un camarón común y corriente, pero no. Esto no es así de simple. El asunto es de trascendental importancia ya que de lo que se está hablando aquí es de un **camarón** empastillado de **exportación**, el cual sería llevado con destino a **San Francisco, California**, pero... **tacarí, tacarí, tacarí, tacarí**, a la altura de **Tierras Generosas**, municipio de Tecuala, unos sujetos que iban en una camioneta **Bronco** interceptaron el trailer con 17 toneladas y obligaron al conductor de la unidad a huir por entre el monte. El trailer fue dejado en un camino de terracería en Yago.

Este parecía ser el **robo** más grande y sin **precedente** de camarón de exportación en la **historia** de Nayarit.

El camarón ya había sido pagado por una empresa norteamericana a **THAIMEX**, un laboratorio de tailandeses que se encuentra asentado en el pueblo de Santa Cruz, municipio de San Blas, el cual se dedica a la captura de **post-larva** camarón y cuenta con una **granja** camaronícola en **Los Ponchos.**

Las **17 toneladas** de camarón para **exportación** fueron empacadas en la empresa propiedad de **Mario Ruvalvaba**, y fue a este mismo que los **tailandeses** le pidieron que **asegurara** el camarón por 120 mil dólares a beneficio de un norteamericano. **Mario** no dudó en hacerlo.

Y, lo que son las cosas del destino, el **trailer** es

CHACHALA

Por Cuchi Cuchi

robado en territorio nayarita y se arma la **hecatombe**...

Nadie, mis estimados y revolucionarios **valedores**, sabe qué onda con el trailer y el camarón. nadie, pues.

El **tailandés** que se le conoce como **SAM** le pide auxilio a **Mario Ruvalcaba** y éste, sin dudarlo dos veces, apoya al extranjero. Pero, cuando los días pasan, el tailandés denuncia a **Mario Ruvalcaba** como la persona que le ha robado el camarón, ya que, en la empacadora que **Mario** tiene en San Blas, el tailandés **SAM** afirma que su camarón fue cambiado y que éste se encuentra allí. Se pone la denuncia ante la Procuraduría General de Justicia. Sin embargo, **Mario** sin siquiera sospechar de que está denunciado, acompaña a un grupo de policías judiciales del estado nayarita a Guadalajara. El se hace pasar por **comprador**. Se teje la red para **capturar** a los vendedores. Uno de los vendedores le muestra una canasta con el camarón empastillado y **Mario Ruvalcaba** lo detecta: ¡es el camarón robado!

Los policías, a prudente distancia, observan el movimiento.

Mario Ruvalcaba le pide al vendedor del **crustáceo** que a él en lo personal le interesa comprar varias toneladas de camarón y que desea ver el resto del producto. Así se hace. Se ven en una gasolinera y de allí se trasladan hasta donde se encuentra el **trailer** robado en tierras nayaritas, y está allí, en una colonia de Guadalajara, cargado con el camarón robado.

Esta es toda una **trama** de corte peliculesco, la cual, seguramente todavía no termina, pues los autores intelectuales, se presume son gente de **celular** y Grand Marquis del año, están todavía libre.

Cuando se vienen con todo y **trailer** a Tepic, el chofer del mismo es deenido y con ellos **Mario Ruvalcaba**, quien, la verdad, no se explicaba el **por qué** del proceder de la policía ya que él había colaborado para la localización del **trailer** y del **camarón de exportación** robado.

Luego se daría cuenta. El **tailandés** lo había denunciádo ante la Procuraduría General de Justicia.

¡Que barbaridad!

Mario Ruvalcaba es llevado a los separos de la PJ en Tepic y sometido a diversos interrogatorios, pues se presume que él y nadie más que él, es el autor intelectual de todo lo anterior.

Pasan las horas y la noche cae. **Mario Ruvalcaba** es inocente. No tiene **vela en el entierro**. Pero, su nombre y su buena reputación fueron puesta en **tela de duda** por el tailandés **SAM** y ahora, en el terreno de los hechos, procederá contra el extranjero judicialemente.

MERIDIANO cuestiona en los pasillos de la Procuraduría General de Justicia a **Mario Ruvalcaba**. Se le pide que nos cante la **neta**. Que hable claro y que sea **explícito**. Mario no duda un instante en hablar. Lo acompaña su padre. Dice:

«**La verdad yo no se de qué se trate todo ésto. Estoy confundido. Aunque, lo que sí se es de que mi detención se debió a que el** tailandés **me denunció a la Procuraduría que porque él pensaba que su camarón había sido cambiado en mi empacadora allí en San Blas. Ya se vio que no. Luego, me enteré que este** extranjero **había ofrecido a las autoridades el** 50 por ciento **de los 160 mil dólares por buscar el camarón. seguramente pensó que éste producto no se encontraría y cobraría la** indemnización **y... aquí estoy, todavía sin entender...»**

Mario Ruvalcaba se encuentra molesto, indignado, sentido y... prefiere abstenerse de seguir hablando. Solamente se encuentra allí, en la Procuraduría para poner su denuncia en contra de quienes lo acusaron de forma ventajosa cuando él se dedicó a colaborar para el esclarecimiento del robo de camarón con todo y trailer.

Y mañana, mies estimados y revolucionarios, continuaremos con este caso interesante, pues la Procuraduría General de Justicia ya aclaró, por conducto del titular **Juan Ramón Sánchez Leal**, que **Mario** no tienen culpa alguna...

Y entonces, ¿qué onda?

* * * * *

Saludos a don Mauricio Cánovas Moreno, a don Toño Echevarría Dominguez y su respetable y guapa esposa **Martha**, así como a don **Chava** Sánchez Vázquez, nosotros también los recordamos.

¡**Cháachala**!

Repuntan 80 % ventas para comerciantes del Pasaje México

• Descartada la posibilidad que los vendedores informales regresen a la vía pública

POR CESAR RODRIGUEZ

Tepic, Nay.- La presente temporada navideña ha resultado bastante benéfica para los comerciantes informales instalados dentro del Pasaje Comercial México, quienes han visto incrementadas sus ventas hasta en un 80 por ciento, después de haber sufrido bajas considerables durante todo el año, que los obligó a sacrificar sus ganancias.

Así lo dio a conocer Jesús Sandoval González, dirigente de los comerciantes afiliados a la CTM, quien agregó que tienen confianza en que las ventas sigan [illegible] tes. Destacó que este año ha sido mejor todavía que los anteriores, a pesar de que los comerciantes estaban en la vía pública, más a la mano de la gente, "ahora que estamos en un sólo lugar y a medida que la gente nos ha ubicado más, hemos notado una afluencia que ni nosotros esperábamos".

Sandoval González [illegible] merciantes regresen a la vía pública a ofertar sus productos, "pues en el pasaje la gente encuentra de todo en un sólo lugar y con mayor comodidad", aseguró.

Finalmente, dio a conocer que en este lugar están instalados un promedio de entre 150 comerciantes que ofrecen todo tipo de artículos.

SUBEN, SUBEN Y SUBEN

LOS COMERCIANTES DEL PASAJE Comercial México ya no saben a quién agradecerle tantas bendiciones navideñas: las ventas siguen a la alza y prometen seguir así "por lo menos" hasta marzo del 96.

Piñatas gratuitas, últimos apoyos del 95, del DIF municipal

POR LOURDES VAZQUEZ

Tepic, Nay.- "Durante el transcurso de 1995 el organismo municipal del Desarrollo Integral de la Familia ha logrado apoyar y beneficiar a un gran número de familias, se han intensificado los programas en favor del bienestar familiar; considero que hemos avanzado y emprendido acciones de utilidad para la población".

En estos términos se expresó Julieta Ibáñez de Mejía, presidenta del DIF Municipal, quien entre otros asuntos, se refirió a la acción que están emprendiendo "se están entregando apoyos en estas fechas navideñas a todos los niños de escasos recursos, ya que se apoyará con 260 piñatas a colonias populares, ejidos e instituciones del municipio de Tepic".

La señora Ibáñez de Mejía señaló que parte de éstas ya fueron distribuidas en 31 ejidos, 53 colonias y 6 instituciones de servicio educativo especial, las cuales solicitaron al DIF Municipal el respaldo económico con motivo de las tradicionales posadas en esta Navidad.

La entrevistada dijo que ha estado reuniéndose con los grupos de Solidaridad Social para conocer los principales problemas que impiden realizar las festividades navideñas, y en dado caso, gestionar los recursos para dotar a instituciones de la zona urbana y rural de la ciudad de artículos navideños que permitan dar un momento de alegría a los infantes, dijo.

Recibirá quejas la Profeco el 24, hasta las 11 p.m.

POR LOURDES VAZQUEZ

Tepic, Nay.- Con motivo de la época decembrina la Procuraduría Federal del Consumidor (PROFECO) en Nayarit, instaló 3 módulos en diversos sectores de la ciudad de Tepic, con el objeto de orientar, sugerir y defender los intereses de los consumidores sobre adquisición de juguetes y otros artículos.

El delegado estatal de dicha dependencia, Fernando Medina Miralrío, mencionó que los lugares estratégicos donde se ubican son la zona centro de la ciudad, la explanada de las oficinas administrativas del Instituto Mexicano del Seguro Social (IMSS), así como en las instalaciones de la Feria del Juguete, misma que como cada año está junto a la margen izquierda del río Mololoa.

Del mismo modo, subrayó que durante estas fechas navideñas la PROFECO estará al pendiente de los precios de los artículos que ofrezca el comercio al consumidor puesto que en esta época se incide en las alzas u ofertas engañosas. Para ésto, dijo Medina Miralrío, los inspectores de la Procuraduría se encargarán de supervisar los negocios, así como de aplicar las medidas correspondientes a todos aquellos comerciantes que infrinjan los intereses del comprador.

Además, añadió, la dependencia recibirá todas las quejas y denuncias en contra de las anomalías de las que sean objeto los consumidores, advirtiendo que el 24 de diciembre las oficinas estarán abiertas al público hasta las 11:00 de la noche para captar todas las inconformidades que se presenten ese día, sobre todo porque es la fecha cuando mayores son las compras de juguetes por parte de las familias.

SANTO CLOS ABRIO LAS PUERTAS DEL COMI Y DE LA PENAL PARA LIBERAR INTERNOS

-POR MARIO COZ-

Deshecha en lágrimas la mujer se acercó a Rigo para decirle que uno de sus hijos había sido liberado, pero que le quedaba otro encerrado, ahí en el Centro de Observación para Menores Infractores: "Aquí te lo tratan bien, no te preocupes, ya saldrá", le respondió el gober, consolándola.

19 muchachos recibieron su "alta" en el COMI, donde los internos parecen pelones de hospicio y lucen una camiseta negra con las letras: "Dios te ama y te quiere feliz" (supusimos que debió ser regalo de alguna asociación filantrópica, cristiana). La mayoría de los chavos andan en sandalias, visten pantalones miserables y sus facciones son las típicas de "niños de la calle". Como salidos de las páginas del Periquillo Sarniento o Chucho el roto.

Antes de que llegara el gober y su comitiva, Ariel Lugo aleccionaba a los chicos: "al recibir su papel de liberación nomás saludan a Rigo y a su esposa, para que la cosa sea rápida". No quería que se entretuvieran saludando a todo el presidium. (Ariel había sido la botana del personal cuando por radio le preguntaron detalles del acto y dijo: "sólo hablarán Rigo, el presidente del consejo tutelar, y se entregarán escrituras a los muchachos". ¡Cómo escrituras -dijeron los que lo escucharon-, ni que esto fuera un acto del Infonavit! Ahora hasta con casa iban a salir los chavos. Qué buena onda). Ahí estaba el chamaco que se robó tres caballos para comprar mota, "y lo hubiera logrado si no echan el pitazo" -nos platicaba con los ojos desorbitados, como admirado aún de no haber podido dar el golpe. "No estoy de acuerdo -había dicho Rigo-, en que se hable de delincuencia juvenil, éste es un problema social, las infracciones se deben a los extremos entre los que todo lo tienen y los que nada tienen". Pidió luego a los padres que se "fijen" vigilando y cuidando a sus hijos, y explicó que el COMI no es una cárcel sino un lugar de rehabilitación, con buena comida y buen trato, pero que "ojalá no hubiera nadie aquí y esto fuera una escuela". Les pidió que procuraran no reincidir, y habló de que la liberación de aquellos muchachos era un regalo de navidad para los padres. (Nomás hizo falta que los mozalbetes llevaran moño en su cabeza rapada). Precisamente algunos papás fueron a recibir, junto con sus hijos, el documento de liberación. Salieron de ahí con sus vagos mocosos como quien sale de una tienda de regalos. Mas tarde, en el anillo central de Palacio de gobierno, Rigoberto presidió otro acto de libertad, pero ahora de 75 reos de la penal. Desde temprano los reclusos, con todo y chivas, a saber: cobijas, cartones, maletitas, mochilas, estaban sentados frente al presidium cuyas letras decían "Reintegración a la sociedad". Mostraban impaciencia por irse, la mayoría movía los pies con nerviosismo. Uno de ellos alegaba que se le hacía tarde para ir a ver el América-Pumas. Muchos traían sombrero. Se les veía de origen humilde, con rostro golpeado por el duro vivir, cicatrizados. Los más habían estado presos por robo, fraude, y otros delitos no demasiado gravosos. Ariel Lugo también a ellos los aleccionaba diciéndoles que nomás deberían saludar a Rigo, para aligerar el acto y "se puedan ir prontito". En el COMI Ariel hubiera pasado por maestro de rapazuelos, aquí con los exreclusos parecía un celador dando sus últimas indicaciones. Todo un [illegible]. No tardaba en enseñarles a hacer cintos piteados, de manera especializada. En este acto le tocó hablar al secretario de gobierno, Sigfrido de la Torre, quien les dijo que el estado no alberga ningún sentimiento de venganza ni rencor, sino que al contrario es del mayor interés que se reintegren a la sociedad. (Y algunos le cuchicheaban al Guacho Zúñiga: "guacho, por qué andas parado tomando fotos, si tú debes estar ahí sentado, todavía no te dan tu carta de liberación"). Había llegado, muy enchamarrado y encorbatado, Félix Torres, y se paseaba ante los expresidiarios como un alcaide de San Quintín o de las Islas Marías. El gober estuvo acompañado, en ambos actos, por su esposa Lupita Torres, quien vestía de rojo y se mostraba, como es habitual el ella, con imperturbable seriedad y mirada fija. También estuvo el alcalde, que no alcaide, Raúl Mejía, y el Procurador Sánchez Leal. Debieron ir vestidos de venaditos, puesto que prácticamente Santo Clos estaba dando la libertad, de regalo navideño.

SORTEO TEC

PRIMER PREMIO:
Una Residencia en Guadalajara de N$ 7,200,000.00 con dos Automóviles a la puerta y N$ 1,000,000.00 para su sostenimiento.

SEGUNDOS PREMIOS:
Setenta Automóviles Neón 1996.

Y 1902 Premios más.

El Sorteo se realizará el Viernes 29 de Diciembre de 1995.

Pide tus Boletos a los teléfonos:
16-39-59 y 16-47-68

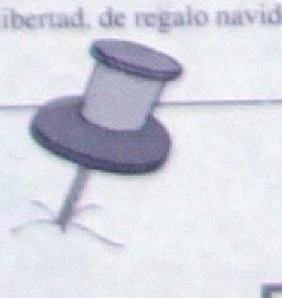

Papelería
EL CONTADOR
Todo para contadores, oficinas y estudiantes
Mayoreo y Menudeo
Servicio a Domicilio
Tel. 12-08-72
Fax 12-01-36
Veracruz Nº 58 Nte. Tepic, Nayarit

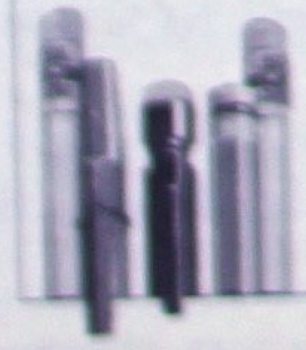

Papelería
EL CONTADOR JR.
Servicio a Domicilio desde una pluma, en el primer cuadro de la ciudad.
Tel-Fax
Veracruz Nº 15 Sur. Tepic, Nayarit 12-14-47

... por patrulleros estadounidenses

TUCSON.-Una mujer indocumentada murió aquí mientras esperaba que agentes de la patrulla fronteriza pasarán a recogerla junto con otras personas detenidas por agentes del departamento de seguridad pública por una violación de tránsito.

Carl Mccclafferty, asistente en jefe de la patrulla fronteriza para el sector de Tucson, precisó que la mujer era trasladada junto con otras 28 personas en una camioneta que fue detenida por oficiales del departamento de seguridad pública de Arizona.

Cuando los oficiales detuvieron la camioneta y ordenaron a su conductora orillarse en la carretera, los pasajeros saltaron fuera del vehículo y comenzaron a correr. Ocho de ellos, incluyendo a la mujer, fueron detenidos, añadió Mcclafferty.

Tras fracasajr en su intento por escapar, la mujer fue colocada dentro de una patrulla mientras esperaba la llegada de los agentes de la patrulla fronteriza.

Durante la espera, comenzó a tener problemas respiratorios y luego sufrió lo que se cree fue un ataque cardíaco, agregó la fuente.

Mcclafferty dijo que loss oficiales inutentaron salvar a la mujer mediante la técnica de resucitación cardiopulmonar, mientras llegaba al lugar un equipo de paramédicos que fue llamado de emergencia.

La mujer murió antes de que el personal médico alcanzara el sitio.

El funcionario de la patrulla fronteriza indicó que la mujer de unos 35 años de edad no ha sido aún identificada, dado que no portaba ningún documento. Las personas que fueron detenidas junto con ella niegan conocerla, señaló Mcclafferty.

Enrique Muñoz, vocero del consulado de México en Tucson, dijo a Notimex que los otro siete detenidos son indocumentados procedentes del central estado mexicano de Puebla. "Ellos dicen que no conocían a la mujer ya que formaban parte de un grupo que cruzó en forma ilegal la frontera el pasado miércoles", apuntó Muñoz de acuerdo con el testimonio de los detenidos, la mujer parecía salvadoreña por su forma de hablar.

Muñoz explicó que los indocumentados fueron agrupados por traficantes de ilegales en la comunidad fronteriza de Agua Prieta en el estado mexicano de Sonora, para guiarlos durante tres horas a través de la frontera y acomodarlos en la camioneta detenida.

Apuntó que el consulado de México esperará a que las autoridades estadounidenses identifiquen a la mujer para que en caso de ser mexicana, tramitar el envío de su cadáver a México. La patrulla fronteriza precisó que los siete indocumentados procedentes de Puebla serán deportados en forma voluntaria a su país. Notimex

Detenido agente inmigración de EU por asalto sexual a salvadoreña

LOS ANGELES (EU).- Un policía fronterizo destacado en el paso de San Diego, entre Estados Unidos y México, ha sido detenido ante las acusaciones de acoso sexual y violación de una inmigrante salvadoreña, informó la prensa local.

El agente Charles Vinson, de 41 años, fue puesto a disposición de las autoridades locales después de que el pasado viernes supuestamente obligara a su víctima a realizar sexo oral entre unos arbustos.

El incidente tuvo lugar en la carretera Dairy Mart, considerado uno de los puntos con mayor tráfico de inmigrantes ilegales entre México y Estados Unidos.

La víctima, de quien no se han facilitado datos, denunció el crimen a otros agentes fronterizos que informaron a la policía local.

La mujer, que tiene unos 20 años de edad, fue trasladada a un hospital cercano aunque no presentaba heridas de gravedad. La detención coincide con el aumento del número de agentes en este paso fornterizo para mejorar la lucha contra la inmigraación ilegal, uno de los mayores problemas que vive California.

También coincide con una campaña para evitar que se produzcan abusos contra los detenidos, actos que según las asociaciones hispanas en Estados Unidos y las agrupaciones en favor de los derechos humanos son demasiado habituales en la zona.

El pasado octubre cinco agentes de Estados Unidos fueron despedidos después de que golpearan con una piedra a un inmigrante ilegal en la cabeza.

Este mismo año otro agente fue detenido por obligar a prácticas sexuales a otro inmigrante detenido abusando de su autoridad. Efe

Confía embajador mexicano en captura de asesinos de Lucina Cárdenas

GUATEMALA.- El embajador de México en Guatemala, Guillermo Cossío Vidaurri, expresó ayer su confianza en que las autoridades de este país capturen a los asesinos de la mexicana Lucina Cárdenas Ramírez, ex funcionaria de las Naciones Unidas (ONU).

"Estaremos pendientes de que en su momento se detenga a quienes puedan resultar con mayor responsabilidad y que no quede impune el crimen cometido contra nuestra compatriota", dijo Cossío Vidaurri. Además, lamentó la suspensión de una diligencia judicial, el jueves, considerada importante en el proceso de investigación, aunque no aclaró de que se trata. Sin embargo, reconoció que existe suficiente interés de las autoridades guatemaltecas en esclarecer el asesinato de la ex funcionaria de la ONU, cuyo cuerpo apareció a principios de diciembre en el occiodental departamento de Quetzaltenango.

"Hemos tenido oportunidad de constatar que, no obstante las difíciles situaciones que se presentan, hay interés de propiciar un desarrollo adecuado del procedimiento y desde luego esperamos una pronta solución", comentó el diplomático mexicano.

Cárdenas Ramírez fue secuestrada el 27 de noviembre pasado, cuando viajaba en su vehículo acompañada del guatemalteco Otto Hernández, en una población del departamento de Quetzaltenango (a 213 kilómetros de esta capital) por deconocidos que les cerraron el paso. La mujer apareció muerta cinco días más tarde y su cuerpo, semienterrado cerca del lugar donde fue secuestrada, presentaba señales de tortura, lo que hizo pensar que se trató de un asesinato con tintes políticos.

... víctima del siniestro aéreo:
La muerte no tiene religión

GUADALAJARA DE BUGA.- La muerte no selecciona a sus víctimas por la religión y este es un testimonio claro de ello. Yésica Oserowicz Rejtman, una joven de ascendencia judía de 21 años de edad, que realizaba sus estudios de finanzas en la Universidad de Boston, falleció en el siniestro del avión de American Airlines.

Osiki Ghitis, un jefe de la Comisión Mortuoria de la Comunidad Judía de Cali, llegó al lugar del siniestro para recuperar el cuerpo de Yésica.

El rabino explicó que el miércoles, cuando escuchó la noticia pidió a Dios que no lo fueran a llamar, pero sin embargo se alistó ya que en esta éppoca del año viajan muchas personas judías en estos vuelos.

"Unos minutos más tarde repicó el teléfono y me informaron que una joven era pasajera de la aeronave siniestrada. De inmediato empecé a recolectar todos los documentos necesarios para el reconocimiento del cadáver, con la esperanza de que estuviera viva", explicó.

La familia de la niña me suministró la carta dental, una fotografía, el pasaporte, número de cédula, RH y otros documentos esenciales para su identificación.

El jueves, muy madrugado, el rabino se dirigió al sitio del siniestro con el fin de enconttrar el cuerpo de Yésica y darle sepultura. "En nuestra religión es necesario que se encuentre el cadáver o parte de este para sepultarlo. Si el cuerpo no se llegara a encontrar - afortunadamente ya lo localizamos- un tribunal de rabinos se reúne y la declaran fallecida", agregó.

Las señas que dimos a los socorristas fueron claras: tenía un lunar en el labio superior y una pequeña cicatriz en el lomo de la nariz, con estas indicaciones se localizó a Yésica.

"Si el accidente hubiera sido en un avión colombiano, todavía estaríamos encaramados en la montaña y tratando de que un helicóptero pudiera hacer por lo menos uno de los centenares de recorridos que han hecho", explicó.

Yésica era una estudiante excelente que había sido nombrada por sus profesores como Asistente Profesional y era la mejor de la clase en su tercer semestre.

Sus padres están de luto en Cali y luego de su entierro entrarán en duelo.

El rabino explicó que en este trabajo lleva más de treinta años y que es un expertoo en los trámites para la recuperación de los cadáveres en todo el mundo.

Este caleño de ascendencia judía, calificó la ayuda de excelente la ayuda de Americam Airlines, ya que la empresa trajo al sacerdote José Jablonski, para quee atendiera a las familias de las personas americanas en esta situación.

En casos como este, la compañía prácticamente se paraliza y nombra 150 ejecutivos para que se encargue de las gestiones y gastos de las familias afectadas, recalcó. Colprensa

Condenado a muerte torturador y violador de estudiantes

OCALA (EU).- Loran Cole, descrito como un asesino frío e indiferente durante su juicio, fue condenado a muerte por el asesinato de un estudiante y la violación de su hermana.

Cole, que cometió su crimen en febrero de 1994 junto con William Paul, torturó al joven estudiante John Edwarrds, de 18 años, en un bosque, donde habían acampado los hermanos, y violó a la joven.

Tras 20 horas de horror, los asesinos se dieron a la fuga en el automóvil de los hermanos y dejaron a Edwards muerto de un tajo en el cuello y a su hermana atada a un árbol.

Paul se declaró culpable de asesinato en primer grado, en el verano pasado, y fue condenado a cadena perpetua. Efe

Documento del FBI revela ...

relacionado con asesinato JFK

Por Jim Wolf

WASHINGTON,(Reuter) - Un documento previamente censurado por la FBI y hecho público hoy muestra que ese cuerpo tenía vínculos secretos con el padre de un dirigente cubano anticastrista que alguna vez fue investigado en el Marco del asesinato del presidente John Kennedy el memorando del 30 de noviembre de 1993 del agente a cargo de la Oficina Federal de Investigaciones (FBI) en Chicago habla de Homerio Echevarría, un cubano que según el Servicio Secreto estadounidense debía ser más investigado como parte de un posible complot para asesinar a Kennedy.

Pero según se conoció, también menciona al padre de Homerio, Ebelio Echavarría Una versión del documento divulgada previamente por la FBI sólo hablaba de Homerio, no de Ebelio. "Ebelio Echevarría ha suplido de información general sobre asuntos cubanos a la oficina en Chicago (del FBI) como Fuente de información", dijo la porción hasta ahora censurada del documento.

Junto con cientos de otras páginas que contienen material alguna vez secreto, el memorando fue hecho público por el Consejo de Revisión de Registros de Asesinatos, un cuerpo federal independiente responsable de supervisar la divulgación de registros relacionados con el asesinato en 1963 del que fuera presidente de Estados Unidos.

La nueva información sobre el vínculo del FBI con Ebelio Echevarría podría provocar preguntas sobre por qué no se dio seguimiento al interés del Servicio Secreto en su hijo Homerio.

En 1979, la Comisión especial de la Cámara de Representantes sobre Asesinatos reprendió al FBI por no estudiar con más profundidad al joven Echevarría, quién, según un informante del Servicio Secreto, discutió una venta de armas ilegal el 21 de noviembre de 1963, el día anterior a que Kennedy fuera baleado en Dallas, estado de Texas Echevarría habría dicho que su grupo tenía "mucho dinero" para montar una operación contra el presidente cubano, Fidel Castro, y que sus partidarios seguirían adelante "tan pronto como nos encarguemos de Kennedy", según un memorando del Servicio Secreto citado por la Comisión de la cámara baja.

La Comisión señaló que no había podido sustanciar el contenido de las presuntas conversaciones del informante con Echevarría o cualquier vínculo con el asesinato.

Pero indicó que había establecido "que el juicio orignal del Servicio Secreto era correcto, que el caso de Echevarría justificaba una investigación completa".

La Comisión encontró que el grupo de Echevarría, conocido como el 30 de Noviembre, fue financiado por una coalición de grupos anticastristas, con sede en Chicago y vinculados al crímen organizado. Dijo que la coalición, fundada en abril de 1963 y disuelta poco después del asesinato, respaldó actividades de grupos militantes que supuestamente estuvieron en contacto con Lee Harvey Oswald. La Comisión Warren, designada por el poder Ejecutivo, dijo en su informe de 1964 que Oswald, actuando solo, mató a Kennedy haciendo tres disparos desde el Depósito de Libros de Dallas, Texas.

Pero el comité de la Cámara concluyó en su informe de 1979 que Kennedy fue probablemente víctima de una conspiración que pudo haber involucrado al crímen organizado o a cubanos opuestos al presidente Fidel Castro REUTER

El rescate del primer nido de dinosaurio.

Paleontologos españoles restauran siete huevos encontrados en Lérida

Madrid El PAíS.- Unas cáscaras de huevo de dinosaurio dispersas por el suelo en un terreno erosionado, cerca de la localidad leridada de Isona, fueron la clave.

Los paleontologos siguieron el rastro que les condujo hasta una ladera dónde más cáscaras incrustadas en los sedimentos de marga (arcilla y carbonato calcico) formaban círculos. Los ojos bien entrenados de los científicos supieron ver allí un nido de dinosaurio.

Era septiembre de 1993 y los siete huevos, de unos 25 centímetros de diámetro, datados en 70 millones de años, son el primer nido de dinosaurio descubierto y excavado en España el sábado pasado, ese importante trofeo paleontológico, limpio de sedimentos y protegido con resinas consolidantes, salió de la Unidad de Paleontología de la Universidad Autónoma de Madrid (UAM), dónde ha sido estudiado y restaurado, hacia el Museo Municipal de Isona. "Este nido nos da información original sobre el tipo de puesta de dinosaurio, lo que no es fácil, porque normalmente las-cáscaras están completamente disgregadas en los yacimientos y no hay forma de saber como eran ni los huevos ni los nidos", comenta José Luis Sanz, catedrático de Paleontología de la UAM. "Además, el hallazgo se correlaciona con otros semejantes del sur de Francia, y nos indica que el registró de huevos de dinosaurio en esta región española es muy importante y hay que seguir trabajando".

El nido esta ahora rodeado de poliuretano e incógnitas.

El poliuretano sirve para proteger la pieza; las incógnitas, para obligar a los científicos a devanarse los sesos. "Neo sabemos a que especie pertenece, aunque estos huevos normalmente se identifican con unos sauropodos del cretacico superior denominados titanosaurios", comenta Joaquín Moratalla, especialista de la Unidad de Paleontología.

Desde luego era un animal grande, asegura Sanz, pero puntualiza que la relación entre el tamano del adulto y el del huevo puede ser muy variable, dependiendo, por ejemplo, del número de huevos en la puesta.

"Hace unos años, unos colegas encontraron unos huevos parecidos en Rumania junto a evidencias de otros animales (los dinosaurios ornitopodos de pico de pato), pero seguimos con la duda acerca de que dinosaurios ponian este tipo de huevos, que se han descubierto en El Sur de Francia y en la India", continua Moratalla. "En yacimientos de Burgos y de Cuenca también se han encontrado cáscaras así".

En España hay numerosos e importantes yacimientos de dinosaurios, con icnitas (huellas) y huesos.

En la cuenca leridana de Tremp, cerca de dónde aparecio el nido, los paleontologos de la UAM, con sus colegas de la Universidad Complutense liderados por Nieves López, estudiaron una zona sembrada de cáscaras de huevos de dinosaurio, unos 300.000. "Los dinosaurios colonizaron todo el planeta y durante 160 millones de años fueron la fauna dominante de vertebrados, como hoy lo son los mamíferos", explica Sanz. "Seguramente colonizaron también las regiones polares (como demuestran los fósiles hallados en la Antártida y en Alaska)".

Lo que pasa es que los animales no se incorporan al registró fósil si no se dan las condiciones adecuadas, sobre todo terreno empapado de agua que entierre los huesos y los selle.

Frente a los rigores de la intemperie y a la putrefaccion. Entonces empieza el lento proceso de fosilización, la sustitución del material orgánico por material inorgánico hasta convertir el hueso en piedra con la forma original.

Los fósiles permanecen enterrados hasta que los fenómenos geologicos los sacan a la luz en los afloramientos.

No es que hubiera dinosaurios solo en unas zonas, sino que en unos sitios se preservaron sus restos y en otros no.

Aunque en Mongolia los sedimentos de los yacimientos son de origen eolico (vientos cargados de arena que rápidamente cubrian a los animales), "los yacimientos suelen ser cuencas sedimentarias del pasado asociadas a ríos o costas", dice Sanz.

"El nido de Isona es de una zona fluvial, mientras los 300.000 huevos de Tremp se pusieron en la playa", explica.

Urgen hospitales especializados en Nayarit

- Las enfermedades neonatales, las mentales y diversos tipos de cáncer, no encuentran aquí la atención adecuada, dice Navarro
- Se prometió crear el Hospital del Niño pero falta más

POR JORGE ORGANISTA

Tepic, Nay.- Son tres los problemas de salud que urgen atenderse adecuadamente en el estado, pues en tanto no se hace así, representan altos índices de mortandad: las enfermedades neonatales, las mentales y el cáncer, requieren de atención especializada en hospitales creados exprofeso para elló, y Nayarit no los tiene.

Miguel Angel Navarro Quintero, jefe de los Servicios Coordinados de Salud en el Estado, dijo que en el caso específico de los problemas de neonatología, en ningún hospital de Nayarit se brinda la atención adecuada y los equipos son insuficientes.

"La mortandad infantil provocada por la falta de esta infraestructura es muy alta y puede ser mayor, planteamiento que se le hizo al secretario de Salud, Juan Ramón de la Fuente Ramírez, sobre la creación de una unidad de esta especialidad, por lo que autorizó la realización para el próximo año de una unidad de neonatología", informó. Nayarit se encuentra dentro los primeros estados de la república con padecimientos del cáncer cérvico uterino provocando mayor mortandad, acompañado por el cáncer gástrico, pulmonar, de la matriz y mama, por lo que es necesario ser autosuficientes en el tratamiento de nuestras enfermedades, sin necesidad de ir a otros estados a atender estos padecimientos.

Otro punto importante, es la necesidad de un hospital psiquiátrico, el cual sería posible a mediano plazo y el cual deberá estar apegado a la norma mexicana para hospitales psiquiátricos, donde las instituciones se hacen responsables y los familiares también, pues en ocasiones los familiares solamente llevan al enfermo y lo dejan en el total abandono. Son dos proyectos estos últimos, que no pueden esperar para tener una pronta respuesta, pues de lo contrario, seguiremos seriamente desprotegidos en materia de salud.

"Alud" de quejas contra compañías gaseras

- Las acusan de vender cilindros llenados a la mitad de su capacidad; de propiciar bajas ventas en negocios, y hasta de la muerte de una mascota

POR JORGE ORGANISTA

Tepic, Nay.- Cerca de una veintena de personas, en su mayoría amas de casa, pero encabezadas por Jorge Práiz, se quejaron ante este diario de que los cilindros de gas que les venden en sus hogares están alterados, pues no pesan lo que debieran: pidieron la inmediata intervención de las autoridades. Entre otras cosas, señalaron que un cilindro lleno a su capacidad, venía durando por lo general, aproximadamnete un mes, pero han notado que en los últimos cilindros que han comprado al repartidor, el contenido solamente dura solo quince días, algunos diez y otros hasta solo ocho días, lo cual evidencia el robo de que están siendo objeto.

La señora Sabina Santos Rubio, vecina de la colonia 2 de Agosto, se manifestó muy molesta contra la compañía de gas, señalando que ella depende de la venta de panecillos, pero como la han estado estafando con este servicio, ha visto demasiado afectado su economía familiar, pues no vive sola, sino que mantiene cuatro hijos.

Otros señalan que en esta temporada de invierno se resiente demasiado la falta de la señalada fuente de energía, y que no están dispuestos a soportar que se les tome el pelo ni se esté jugando con su débil economía.

Otro de los quejosos, Ramón Llamas, se encuentra totalmente disgustado por estas acciones: culpa a la compañía de gas por la pérdida de su mascota, que falleció después de que se encontrara encerrada en un cuarto en el que se localizaba un cilindro de gas en mal estado, ya que tenía una fuga. Otro de los aspectos que señalan los agraviados es que el servicio de reparto se encuentra en una total desorganización, pues pasan esporádicamente, y que al llamar a las oficinas para solicitar el servicio de reparto, las secretarias aseguran que ya pasaron la orden de reparto, pero ésta nunca llega al domicilio solicitado. Señalaron, que no es posible que se estén dando este tipo de ilícitos, pues están robando a la economía de la población, se están violando las leyes establecidas y piden que se resuelvan pronto estas anomalías.

El Restaurant Capistrano del
Hotel Fray Junipero Serra

Pone a sus órdenes sus nuevas instalaciones en la planta baja

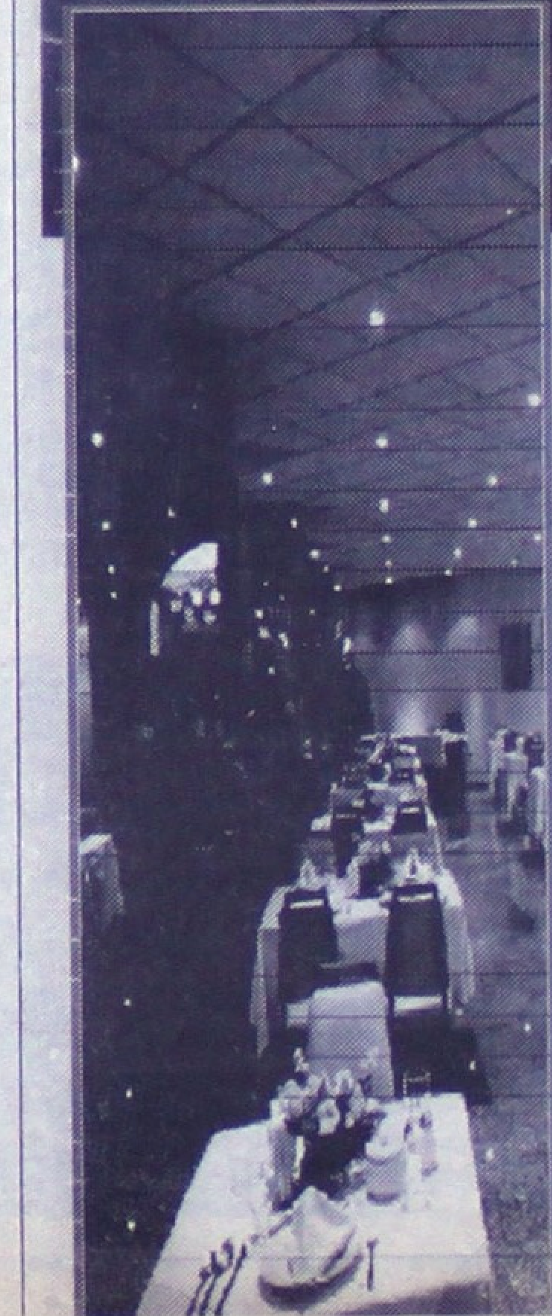

Cubierto del día
N$32.00
IVA INCLUIDO

Todos los días incluye barra de ensaladas

Lerdo 23 Pte., Tel. 225-

La disciplina: un problema en las nuevas generaciones

POR VICTOR HUGO BOLAÑOS MARTINEZ
Especial MERIDIANO

Los adolescentes en la actualidad no están educados ni están en posibilidad de ser tratados como adultos y tampoco puede esperarse que se sometan voluntariamente a la autoridad como si fueran niños. Hasta este momento la disciplina se ha basado en amenazas, recompensas y castigo, éstos fueron útiles entre los 7 y los 9 años; pero son completamente inapropiados e inútiles al llegar a los 17, los padres generalmente se percatan demasiado tarde, no quieren aceptar que los hijos crecen y van descubriendo con dificultades y tropiezos que el razonamiento y las explicaciones resultan los métodos más efectivos para encauzarlos y motivarlos. Los años de la adolescencia son un período de rápida concientización física y de una vasta comprensión moral ética. Los adolescentes responden mejor a la persuasión a través del razonamiento lógico que con regaños y represalias.

El ambiente familiar determina la conducta del niño, aprender a pensar y actuar por medio del ejemplo de los padres, lo que hacen los padres y no lo que dicen, es lo que moldea la conducta de los jóvenes, quizá los adolescentes hacen más evidente y real el ejemplo paterno que los chicos o niños de otras edades. Los adolescentes que proceden de hogares en donde existe firmeza, pero al mismo tiempo afecto como normas que se practican constantemente y no con palabras vacías, seguramente pasarán por sus años de adolescencia con pocos trastornos y conflictos pero con mayor seguridad en sus actos.

En el seno de familias numerosas los niños en la mayor de las veces viven en tensiones constantes, bajo códigos deficientes que dificultan encauzar una vida positiva, esto traerá como resultado cierta inestabilidad emocional y creará perturbaciones durante este periodo. Los adolescentes como los adultos sabrán comportarse de acuerdo con las normas que han visto respetar -no las normas que se les han indicado- , por lo que no es de sorprender que un padre que tiene relaciones visibles extrahogar pero que predica la virtud a su hija de 15 años encuentre que sus sermones no son nada efectivos y sí su mal ejemplo.

Una jovencita de 15 años quiera físicamente más madura que la mayor parte de las muchachas de su edad fue enviada a una clínica de salud mental, la madre había descubierto que su hija tenía vida sexual, la llevaba a la clínica para que la encauzaran, los golpes no había dado resultados, ni la disciplina lograba cambios positivos en el comportamiento de esta adolescente; al analizarse el caso se encontró que la madre de la muchacha siempre buscaba alguna pareja pues se divorció del padre y empezó a trabajar en un salón de belleza, siempre comentaba que intentaba atraer a un cliente por su buena posición, por fin consiguió casarse pero apenas la muchacha contaba con cinco años de edad, el nuevo compañero había permanecido con ellas un año y luego se separó, durante este año tuvieron peleas y discusiones, hubo el agravante de que él no tenía dinero pues había mentido a la madre, ni siquiera contaba con trabajo, ella seguía trabajando; madre e hija vivieron solas hasta que cumplió los 10 años.

La madre tenía muchos amigos, pero le contaba a la hija la dificultad de casarse porque tenía una hija, la hija significaba un problema, sin embargo, los amigos se quedaban por la noche y a veces permanecían una semana, más tarde se casó con el esposo actual, vivía con ellas, pero bebía mucho y su madre lo hacía igual, aunque se llevaban más o menos bien, la muchacha afirmaba que como padre no valía mucho, que se gritaban y la madre se había separado muchas veces de él. La mamá le compraba a la muchacha lo que pedía, pero siempre le decía que tenía la suerte de contar con una madre que trabajaba demasiado por su hija, constantemente insistía en que había hecho todo lo posible para educarla, para que no le faltara nada, pero cuando ella cometía alguna falta se enojaba y le llamaba desgraciada y mala hija, insistía en que tenía la mejor madre, que respeta a Dios, y por lo tanto ella debía seguir su ejemplo. La hija confesó que no había hecho nada, que existía un grupo de amigos que la invitaron a "dar la vuelta" y algunos se excitaban un poco; en realidad formaban parte de un grupo en el que las relaciones sexuales eran promiscuas con intercambio de compañeros, lo hacía porque de esta forma lograba que los muchachos siguieran interesados en ella. En casi todas las historias que cuentan los adolescentes en forma sincera se advierte la influencia que tiene en sus vidas el ejemplo de los padres y la tradición familiar, los adolescentes del mismo modo que los niños y muchos adultos tienen capacidad de distinguir la realidad de lo fantasioso o falso, algunos en edad madura cuando han pasado una adolescencia natural han advertido que detestan lo artificial y que su búsqueda igual que la de muchos otros adolescentes, se concentró en los valores reales con los cuales se identifican; de ésto deducimos que quienes predican actitudes de superioridad tienen poco éxito para tratar de convencer a los adolescentes y con frecuencia lo único que logran es que se alejen decepcionados. Cuando un niño o un adolescente tiene este tipo de problemas debe tratarse individualmente, en clínicas de conducta; pero, por regla general, sólo aceptan tratar a los adolescentes cuando van acompañados por los padres porque el problema puede provenir de ellos. Los adolescentes en parte son inadaptados casi siempre debido al ambiente emocional que han creado las normas o la falta de normas por parte de los padres. Si quiere lograr que un niño o un adolescente cambie y sea mejor, los padres al igual deben cambiar y ser mejores y no olvidar que el ejemplo educa más que las palabras.

del sur más de un millón de nuevos pesos

- Fueron entregados por el titular de la SAGADR a ejidatarios de SAMAO, Jala y a quienes entregan semillas a la empresa CARGILL

Por MANUEL RUEDA

Tepic, Nay.- "Las Cajas de Ahorro, representan el pie para la recuperación del campo por lo que deben ser ejemplo para todos los campesinos", dijo el titular de la Secretaría de Agricultura, Ganadería y Desarrollo Rural (SAGADR) Mario Páez Romero al hacer entrega de más de un millón de nuevos pesos del PROCAMPO.

En una sencilla ceremonia llevada a cabo en la sala de juntas de la misma dependencia, fueron entregados los recursos a campesinos del sur del estado ante la presencia del líder de la Liga de Comunidades Agrarias Javier Cosío Mayorquín y representantes de la Secretaría de Agricultura y Ganadería del gobierno estatal.

Los municipios beneficiados, fueron Santa María del Oro con 762 mil 408 nuevos pesos; Jala con 308 mil 026. 40 nuevos pesos y a productores también del sur del estado que entregan su producto a la compañía CARGILL, se les entregó un total de 26 mil 840 nuevos pesos.

En el transcurso de la reunión y luego de que los campesinos recibieran y agradecieran el apoyo institucional que representa sólo una parte del total, Páez Romero indicó que el principal resultado de esa reunión "es que se rompen esquemas viejos que dieron pie en un tiempo a la corrupción en el sector agrario".

Posteriormente, señaló que las cajas de ahorro que se implementaron en el sur del estado, debe ser un ejemplo para el resto de los campesinos de Nayarit dado que "demuestran que el campesinos digno de confianza y si sabe pagar".

Posteriormente, el dirigente campesino en el estado se pronunció en el mismo sentido y agregó que en lo sucesivo se invitará a campesinos de otras zonas del estado para que asistan a cerciorarse del beneficio que ese esquema de financiamiento es real y efectivo.

Finalmente, Cosío Mayorquín externó su confianza en que el próximo año se logre de acuerdo a las medidas implementadas por el gobierno de Ernesto Zedillo, un repunte en la economía que permita un más y efectivo apoyo de parte de la CNC a los campesinos nayaritas.

Fabricación personal de cerveza deleita por su bajo costo

Londres -Lo que alegra a varios policías y bomberos británicos está causando pérdidas a los recaudadores de impuestos.

En lo que alguna vez fue un supermercado de un ajetreado suburbio de Londres, un creciente grupo de entusiastas de la cerveza está produciendo miles de galones de cerveza amarga, de Malta y añeja.

Su costo es sólo una fracción de lo que los británicos deben pagar en bares y supermercados cercanos.

Y la empresa es totalmente legal. Aprovechando normas que permiten a los británicos fabricar cerveza para su propio consumo libre de impuestos, Mark Maley y una pareja de amigos establecieron una pequeña cervecería.

Sus primeros clientes regulares provienen de la estación de policía que está del otro lado de la calle y de cuartel de bomberos.

Perro desentierra hueso de dinosaurio

Londres- Un perro desenterró un hueso de dinosaurio que data de hace 118 millones de años en una playa británica. Jake, un bull terrier, descubrió el hueso fosilizado de un miembro superior de un iguanodonte mientras paseaba con su amo, John Winch, en una playa de la Isla del Ser Viviente, Frente a la Costa Sur de Inglaterra

Ambos posaron hoy orgullosos con su descubrimiento para la prensa británica. Jake se veía empequeñecido por el hueso, que es dos veces su tamaño. "Es un espécimen interesante porque está muy bien preservado y porque son muy raros los huesos completos de algún dinosaurio", dijo al Diario Daily Telegraph, el conservador del Museo Geológico de la isla.

El iguanodonte, un herbívoro de hasta cuatro toneladas, fue uno de los primero dinosaurios que rondaron la Tierra.

Consiguen novia para delfín de aleta blanca

Beijing - Zoólogos chinos capturaron a una delfín de aleta blanca, una especie en peligro de extinción, en el Río Yangtze luego de tres años de búsqueda. el delfín hembra será novia de un macho que está en cautiverio, dijo hoy la agencia de noticias Xinhua "Nuestro querido niño tendrá ahora Cuna pareja y posiblemente descendencia para escapar de la extinción", dijo un experto.

La hembra, de 10 años y unos 2,29 metros de largo, estaba bajo observación en una reservación, conformada por una franja de 21 kilómetros del viejo curso que seguía el Yangtzé cerca de la ciudad central de Wuhan, dijo el Diario el macho, de 18 años, se encuentra en el Instituto de Hidrobiología de la Academia de Ciencias China en Wuhan. Los científicos esperan comenzar un proceso de crianza artificial.

El número de delfines de aleta blanca que viven en las aguas dulces de China ha descendido a cerca de 100 y el animal podría extinguirse en 25 años.

Los principales enemigos de los delfines son la contaminación del agua, las redes y el floreciente comercio naval del Yangtzé.

Carlos está más dispuesto a divorciarse que Diana

Londres - El príncipe Carlos de Gran Bretaña decidió convertirse en un Rey sin reina, pero la princesa Diana no parece dispuesta a tomar una decisión inmediata sobre un divorcio rápido.

Ansioso de terminar con las especulaciones que han puesto en crisis a la empañada monairquía, Carlos prometió que no volvería a casaı se si Diana acepta una separación permanente.

INSOLITO

Eso podría significar el fin de su relación con la divorciada Camilla Parker-Bowles, El Amor de su vida. Un clérigo le dijo al heredero al trono: "Sea célibe si quieres ser Rey". Pero según el Diario sensacionalista Sun, Parker Bowles, de 48 años, estaría dispuesta a apoyar a Carlos como su "reina sin corona". "Siempre te apoyaré, querido", dijo Parker Bowles, según el Diario.

Personas cercanas a Diana creen que ella también aceptaría un divorcio, pero no es probable que tome una decisión rápida, puesto que los abogados de ambas partes estarán de vacaciones hasta el Año Nuevo.

Diana querría tener acceso ilimitado a sus hijos, los príncipes Guillermo y Harry Podría aceptar un arreglo ascendente a 23,07 millones de dólares. La pareja, separada desde 1992, podría divorciarse, según la ley británica, en tres meses.

Canadá establece precedente en implantes de mamas

Ottawa - La Suprema Corte de Canadá falló a favor de Susana Hollis, quién argumentó que la corporación Dow Coming fue negligente en la fabricación de implantes de senos. La decisión, la primera emitida por el máximo tribunal de Canadá sobre los implantes, estableció principios importantes que probablemente guiarán las demandas colectivas y los casos que involucren a mujeres afectadas por los implantes.

Por una votacidón de cinco a dos, la corte declaró que es más probable que los fabricantes enfaticen el valor de un producto que sus riesgos. Hollis, quién se sometió a un implante de senos en 1983, podrá ahora recibir por parte de la compañía la compensación de 70.000 dólares que un tribunal de la provincia de Columbia Británica le había otorgado. REUTEREn

Suecia, Santa Claus no es un ángel

Estocolmo - Un programa navideño de la televisión sueca causó indignación en el país cuando reveló que su Santa Claus sería interpretado por un hombre que fue declarado culpable de abuso infantil.

El programa navideño "Mil y una noches", del canal de paga TV 1000, presentará a Hans Scheike, quién en 1980 fue sentenciado a seis años de prisión por causar un gran daño corporal a varios niños y por atacarlos sexualmente.

Scheike encabezó una conocida secta sexual en una granja sueca a fines de la década de 1980, en la que adolescentes jóvenes eran tratados como esclavos sexuales. La noticia de que el programa lo eligió para personificar a Saanta Claus desató una tormenta de protestas de quienes fueron sus víctimas y de sus padres.

Sin embargo, Scheike, quién dejó la cárcel en 1991, dijo que no comprendía por qué se había armado tanto alboroto. "La gente se molesta por cualquier cosa", declaró al Diario sensacionalista Aftonbladet.

Carrera de avestruces en Kenia

Nairobi- Los habitantes de Kenia están preparando sus apuestas para la primera carrera de avestruces en ese país africano. Seis corredores y sus respectivas aves competirán el 26 de noviembre en la pista de carreras de Ngong, situada en las afueras de Nairobi, señaló el periódico East African Standard.

Los apostadores podrán elegir entre el Rápido Harry.

regalo de Navidad

Beverly Hills, E.U.,(Reuter) - ¿Busca un regalo para ese ser querido a quién no le falta nada?. Tal vez lo haga feliz si le regala algo para librarse de esos kilos de más en la cintura, ese doble mentón o esa nariz fea.

Se trata de un regalo que las mujeres hacen a sus esposos, los amigos a sus amigas, los niños a sus padres, todo lo cual mantiene totalmente ocupados a los cirujanos plásticos en este mes de diciembre. "Antes ocurría que a fines de diciembre el negocio caía totalmente", dijo el cirujano de Beverly Hills, Patrick Abergel. "Pero este año es el más activo para todos nosotros.

Es como si de repente la gente se diera cuenta que gasta mucho dinero en cosas que no son útiles", agregó.

Los médicos dicen que la idea de regalar un procedimiento de cirugía plástica en vez de un presente que se pone bajo el árbol de Navidad tiene mucho sentido. Debido a que la cirugía para hermosear la nariz, la liposucción o la depilación facial no están cubiertos por el seguro, para mucha gente constituyen una extravagancia que no puede financiar.

Los recientes avances médicos han reducido el tiempo y la recuperación de la cirugía cosmética de manera que alguien puede someterse a la operación en la Navidad y aparecer en la víspera de Año Nuevo sin ojeras, sin esos kilos de más en la cintura o con una hermosa nariz. Uno de los pacientes de Abergel fue un hombre cuya esposa le "compró" como regalo un nuevo mentón. "Es un abogado de mucho prestigio pero tenía una gran papada. Pensaba que eso le afectada en su negocio pues estaba dictando conferencias", dijo. "En varias ocasiones los hijos (ya crecidos) regalan a sus padres una cirugía para eliminar las arrugas de los párpados o un tratamiento general de cirugía plástica", dijo la doctora Diana Farnsworth, quién práctica en El Sur de California "Dicen: 'mamá, yo sabía que tú querías esto y yo ahora te lo puedo pagar". "También hay padres que ofrecen pagar una reducción en los senos de sus hijas. A veces los novios quieren que sus prometidas se sometan a un aumento de senos, aún cuando yo no promovería esto como un regalo", agrega Farnsworth. La mayoría de los médicos dicen que el aumento en el tamaño de los senos no es un regalo menos común que procedimientos como el de los rayos láser para extirpar cicatrices faciales. Sin embargo, presenta problemas éticos según quién sea el que los solicite. "Si un esposo llega a mi oficina y dice 'quiero que mi esposa tenga senos más grandes, y la esposa parece no desearlo entonces escuchó una voz de alarma", manifestó Anthony Sokol, otro cirujano de Beverly Hills que dejó de realizar aumentos de senos debido a la controvesia desatada por los implantes de silicona.

Los médicos dicen que también tienen mucho cuidado de no recomendar la cirugía cosmética para personas que piensen que esa es la solución de otros problemas. "Me he encontrado con muchos hombres furiosos que pagan el aumento de los senos de su novia y que después ésta rompe la relación", dijo un cirujano que pidió que no se le identificara. "También ha ocurrido que hombres que vinieron para que se le aumentaran los senos a su novia y regresan para someterse ellos a un proceso de cirugía cosmética.

Les pregunto ¿cómo le va a ella? y me dicen...'no sé. Hace años que no la veo".

Es posible que no sea una panacea, pero cuando se trata de resolver un problema físico todo puede ser, especialmente en El Sur de California dónde hay más cirujanos plásticos que en cualquier estado del país.

Los médicos que antes se especializaban en la liposucción para eliminar la celulitis han avanzado hasta lo que llaman "escultura corporal" que promete reconstituir una hermosa figura eliminando capas de gordura.

Pero no es sólo en California dónde el negocio de la cirugía plástica florece en esta Navidad. "Esta es una época muy activa para mi", dice Alan Gold, quién ejerce en Long Island, Nueva York "Hasta hace un tiempo este era el momento en que yo aprovechaba para tomarme unas vacaciones".

COMPRE VENDA o CAMBIE

Ordene sus anuncios en las ciudades de Puerto Vallarta, Jalisco en Morelos 800 o a los Tels. 3-29-75 y 3-29-76 y Tepic, Nayarit en Zapata #73 poniente o a los teléfonos 12-94-18, 12-66-30, 16-72-88, 16-72-87

Autos — Venta

Marquiz '83 excelentes condiciones aire acondicionado, equipado N$13,500 Oferta 13-66-47 (22/29/12/9136)

Vendo Suburban 1988 automática, aire, eléctrica, buen estado. 12 de Octubre 566 (21/30/12/9122)

Se vende Ford Ven '81 Teléfono 16-06-45 (20/24/12/9113)

Camioneta Nissan doble cabina modelo 1993 alarma, protección plástico para caja N$35,000 Teléfono 12-93-96 (20/24/12/9120)

Vendo tsuru de lujo modelo 92, vidrios electricos aire acondicionado, automático, equipado con sonido. Excelentes condiciones. Informes 16-45-30 y 16-59-40 (23/29/12/cred)

Vendo volkswagen 1981 rines deportivos, N$ 8,500 Informes 13-16-61 (23/28/12/9141)

Compro Camioneta 302 Ford, Chevrolet V8 pickups standar 91-93 particulares 12-14-38 (24/26/12/9151)

Vendo Celebrity 1989 4 puertas. Aire acondicionado standard. Unico dueño. Buen Precio. Informes: 14-85-36. (23/25/12/9148)

Casas — Venta

Vendo casa céntrica 226 Mts2 Zapata Oriente 90 Informes teléfono 12-44-62 (21/28/12/9135)

Casas — Venta

Vendo casa nueva dos recámaras, sala comedor y patio servicio N$6 5000 13-73-35 (21/30/12/9134)

Vendo casa 2 plantas 9x36 mts. cocheras, tirol, vitropiso, teléfono, veála Av. Rey Nayar No. 265, acepto enganche y resto facilidades, informes teléfono 16-33-42 (24/2/1/9152)

¡Ganga! me urge vender mi casa, baratísima, totalmente terminada, 2 recámaras, cocina comedor, cochera, sala, teléfono y todos los servicios N$35,000 llama al 16-46-17 (22/31/12/9139)

Se traspasa casa interés social con facilidades de pago 16-09-44 dos recámaras (19/24/12/9102)

Se vende casa en Santiago Ixc. Nay. con terreno 10x30 en esquina col. Amado Nervo Inf. Tepic 16-06-45 (20/24/12/9113)

ASPI
ASESORIA PROFESIONAL INMOBILIARIA
VENDE CASAS NUEVAS
LAGOS DEL COUNTRY
Cochera doble, 3 recámaras.
Enganche N$66,000.00
CREDITO A 10 O 15 AÑOS.
SIN INTERESES
Informes a los Teléfonos:
14-37-57 Y 14-37-58

Casas — Venta

Vendo casa tres recámaras 7 x 25 Metros Ubicada en Avenida Victoria Número 800 Poniente Informes al Teléfono 16-00-78 (Indef/Prose)

Vendo dos casas chica y grande céntrica, también, paisajes finos, modular y otros 12-91-40 (21/30/12/9132)

Vendo casa, cochera, dos recámaras, patio, aljibe, sala comedor, col. Valle de Matatipac, tel. 16-55-67 (20/29/12/9109)

Vendo casa nueva dos plantas, 3 recámaras, dos baños, sala comedor y cocheras 13-73-35 (21/30/12/9134)

A una cuadra de la Loma vendo casa con teléfono, buen precio, bonita y funcional, todos los servicios 13-25-62, 13-30-48 (14/24/12)

DEPARTAMENTOS AMUEBLADOS EN RENTA
•••••*Suites*
CRISTINE
INFORMES
14-28-80
Insurgentes
(frente a cinemas Insurgentes)
SRA. ANGÉLICA PACHECO

Casas — Venta

Casa Residencial
Servicios: Casa Club con alberca vigilancia las 24 horas. Fraccionamiento Aves del Paraíso. Trato directo 420 mts2. de construcción 1,040 mts2 de terreno. Terminados de lujo . Tipo californiano, teléfono 16-31-34, 13-90-57 Opcional: Membresía de Club de Golf (Indef)

Gran oportunidad se traspasa casa nueva ubicada en el mejor fraccionamiento Villas Real del Valle. Informes 13-69-43 y 44 en horas de Oficina. (25/12/9140)

Casas — Renta

Rento cuartos amueblados N$10.00 diarios centro y solar bardeado con agua esquina colonia Peñita 12-47-20 (Indef/Bibi)

Rento casa dos recámaras sala comedor, cocina, baño, patio servicio 16-32-78 (20/24/12/9118)

Rento casa Col San Antonio tres recámaras, 1 1/2 baños, teléfono, estacionamiento 13-13-63 (17/31/12)

Rento departamentos amueblados salida a Miramar Informan: 18-02-54, 12-08-05, 13-13-47 (14/12/1)

Busco casa de renta 3 recámaras, Ciudad del Valle o Lagos del Country 13-26-92 (20/26/12/9111)

Rento casa habitación y Oficinas en Allende 89 Ote. altos 2 plantas con 3 privados N$1300 mensuales más IVA Informes ahí mismo (20/8/1/8830)

Casas — Renta

Rento Departamento en conjunto el pirul Teléfono 13-38-44 (23/25/12/9145)

Se renta casa en Lago Tangarica No. 17 en el Fraccionamiento Lagos del Country que consta de 3 recámaras, sala, comedor, cocina, patio de servicio, cochera y aljibe. Informes al tel 14-20-18, 14-06-35, 14-06-36 en horas de oficina. (Indef/Bibi)

Se renta departamento amueblado Olivo esquina con Nogal colonia San Juan, 2 recámaras N$1,100 Para mayores informes comunicarse al teléfono. 12-62-56 Tepic, Nayarit (1/6/indef)

Se renta casa dos recámaras, sala-comedor, baño, cochera 16-09-44 (19/24/12/9102)

Rento departamento frente a Gigante N$ 850.00 Teléfono 13-38-44 (23/25/12/9145)

Rento bonitos departamentos en ciudad del valle 2 recámaras teléfono 13-38-44 (23/25/12/9145)

Solicito casa en renta en Lagos del Country 1ra sección Teléfono 13-38-44 (23/25/12/9145)

Empleos

Solicito carpintero mueblero con deseos de trabajar. Acudir a Calle Abasolo 272 Pte. de las 11:00 A.M. a 4:00 P.M. Sr. Jorge Ortega. (21/24/12/9126)

Empleos

Se solicita Contador Público con experiencia en costos de por lo menos un año para trabajo en Granja Camaronera con disponibilidad de radicar en el área de San Blas. Interesados dejar Curriculum Vitae en Río Mississipi No. 39 col. Lindavista, tel. 16-03-96 (21/27/12)

Se solicita personal masculino requisitos: edad de 22 a 35 años estatura mínima 1.65. Interesados acudir Alondras No. 87 altos Nte. colonia LasAves. (indef/Bibi)

Solicito Empleado para venta de Hot Dogs y hamburguesas. Interesados presentarse en Revolución social 385 Colonia Menchaca. (23/25/12/9150)

Empresa lider solicita personal para ventas. Ofrecemos sueldo más comisiones, interesados presentar solicitud en: Avenida Prisciliano Sánchez 119 Sur (23/28/12/9149)

Terrenos — Venta

Se vende terreno 10x30 con cimientos, 10x10 y 5,000 pzas. ladrillos 16-06-45 (20/24/12/9113)

Necesita un Terreno o Rentar una casa, llámeme 12-26-55, 12-23-59 sr. Eduardo (Indef/Bibi)

Vendo terreno en Lagos del Country 8x20 magnifica ubicación, informes tels. 13-58-36, 16-78-55 (19/25/12)

Se venden dos terrenos uno en Prolongación E. Zapata No. 1557 Col. Lomas del Valle 10x30 y el otro en Dr. Cuesta Barrios col. Gobernadores de 10x20 Informes al teléfono 12-76-42 **(23/25/12/9147)**

Vendo terreno esquina Fraccionamiento Spauan col. Lindavista 16-32-78 **(20/24/12/9118)**

Se vende lote a cinco cuadras de Catedral Tel. 12-47-43 **(19/25/12/8998)**

De oportunidad se venden 2 terrenos ubicados en la colonia Nueva Aviación por la calle Miguel Lebrija totalmente bardeados con buena cimentación con todos los servicios de N$70,000 a sólo N$32,000 cada uno. Informes 14-10-07 y 14-04-62 **(12/26/12)**

Usted vende su Terreno, Renta su casa, llámeme 12-26-55, 12-23-59 Señor Eduardo **(Indef/Bibi)**

Se venden dos terrenos uno en Prolongación E. Zapata No. 1557 Col. Lomas del Valle 10x30 y el otro en Dr. Cuesta Barrios col. Gober-nadores de 10x20 Informes al teléfono 12-76-42 **(20/24/12/9113)**

Varios
Compra

Compro mesas de Billar , al teléfono 91322-4-08-70, 91322-482-12 en la ciudad de Puerto Vallarta. Con el Señor Raúl Méndez **(Indef)**

Varios
Servicios

La Pantalla Disco de Luz y Sonido se pone a tus ordenes, para posadas, 15 años, bodas. Informes 12-48-50 **(16/30/12)**

"Gilberto y su órgano Melódico" (Música, voz y ambiente) ameniza bodas, posadas, fiestas. Contrataciones 16-06-03 **(20/26/12/8996)**

E D U C A C I O N ES PREVENCION. Línea confidencial y anónima para responder a tus dudas sobre enfermedades de transmisión sexual. **Comunícate TELSIDA Tepic 13-23-85,** Tepic, Nayarit **(indef)**

¡¡OMAR Y SUS TECLADOS!! ¡¡La imagen viva de la música con sabor...!! Contratación directa teléfono 14-36-59 Tepic, Nay. **(7/31/12/8903)**

Lo nuevo para tu posada en Luz y Sonido "Monaro" Informes 12-48-50 **(20/29/12/9110)**

Boiler, estufas todo lo referente a gas, instalación y reparación 12-38-11 **(20/29/12/9119)**

ELECTRICIDAD Y PLOMERIA para mayor informacion comunicarse al teléfono 14-15-18 Tepic, Nayarit **(indef/A)**

¡Déle categoría a sus fiestas! Dueto Musical **Miguel y Millán** Contrataciones 12-96-72 y 12-88-33 **(2/31/12/8853)**

Video filmaciones 12-96-72 efectos especiales. **(1/31/12/8623)**

Lo mejor de Luz y Sonido los mejores precios 12-96-72 **(1/31/12/8623)**

Varios
Venta

Oportunidad vendo parrilla industrial con dos quemadores y una vitrina de aluminio 11-52-83 **(19/23/12/9108)**

Se vende máquina para fabricar pastilla desodorante (sanitaria) se da asesoría comunicarse a Guadalajara, Jal. por cobrar (91-3) 674-6042 **(21/27/12/9124)**

Vendo bicicleta montaña Benotto 1993, buen estado N$450.00, negociable 13-41-99 Marcos

Vendo mobiliario para estética de belleza. Informes Plaza la Loma local B-12 o al teléfono 14-14-68 **(15/25/12/8894)**

Oportunidad vendo carrito de Hot-Dogs seminuevo Informes Lerdo 344 Ote. **(19/25/12/8994)**

Cachorros Línea Pastor Alemán, excelente temperamento hijos de Simón Vonn Deutscher Mot atras de Banco Banamex y costado Clínica del Seguro Social teléfono. 16-07-72 **(Indef)**

Vendo Motocicleta Honda 1995, semiautomática 86 c.c. Econopower nuevecita, sin rodar Teléfono 16-39-19 **(19/25/12/9103)**

Vendo Motocicleta Kawasaki 100 c.c. Mod. '88 regularizada, informes teléfono 13-58-36, 16-78-55 **(19/25/12)**

Tortilladora, molino nixtamal chico, revolvedora, semi-nuevos. Teléfono 14-04-72 **(19/28/12/8991)**

Se vende Nintendo, Informes 16-04-4 **(23/25/12/9142)**

Vendo Pi.no Rosenkranz/ Alemán en buen estado 13-55-78 **(21/2/1/9129)**

Vendo caja larga seminueva para camioneta Nissan mod. 1994 Informes al teléfono 14-69-86 **(17/31/12)**

Se vende aparato Rayos X Corix semi-nuevo. Informes 11-56-14 **(22/5/1/9137)**

Vendo ladrillo rojo barato lozeta 16-71-66 con Leonel **(10/8/1/8938)**

Magnifica oportunidad, vendo refrigerador 4 puertas marca American en excelentes condiciones, vealo. Informes 14-85-42 **(23/30/12/9143)**

Se vende refrigerador marca American. Inf. tel. 16-10-63 **(21/4/1/9131)**

Vendo puerquito para engordar de granja el Rincón, facilidades. Tel. 14-24-11 **(23/25/12)**

Oportunidad vendo muebles rústicos seminuevos, sala, comedor, recámara, estufa. Informes 13-43-00 con Georgina **(24/12/9146)**

Vendo Jet Sky Wave Runner Yamaha excelentes condiciones, verlo en 12 de Octubre 566 **(20/29/12/9122)**

Vendo Restaurant de Mariscos venta cerveza, aclientado, céntrico, Zaragoza 179 Pte. Podemos negociar, teléfono 12-46-40 **(22/29/12/9138)**

IMPORTANTE ANUNCIO

Ya le notificaron su crédito Infonavit, ofrecemos la mejor opción de vivienda, ubicación a una cuadra de Av. Insurgentes atrás del IMSS. 4 proyectos diferentes, y 2 fachadas por c/u. Apoyo a terreno 6 mil nuevos pesos de enganche y 6 mil n.p. a un año sin intereses, construcción super especial "Sistema Sillar". No tiene crédito, hacemos trueque, informes en el teléfono 14-32-16

usados durante 15 años

Solicita:

LICENCIADO EN RELACIONES COMERCIALES O PREPARATORIA

Con experiencia en ventas

Necesidad de ingresos superiores a N$ 2,000.00

Ofrecemos:

* Sueldo fijo
* Comisiones
* Premios e incentivos
* Capacitación
* Prestaciones de Ley

Favor de presentarse con solicitud elaborada y curriculum con la Señorita Guillermina Muro en Av. Insurgentes Pte. y Sauce, tel. 14-28-80

RAMSO PERFUMES COMPANY

Carolina Herrera Drackar, Paloma Picasso, Paco Raban y más de 50 fragancias

SOLICITA:

REPRESENTANTES Y COORDINADORES

INVITA

Al público en general a provechar las OFERTAS DE PAQUETE LLÉVESE

3 POR N$ 204, 5 POR N$ 275, 10 POR N$ 510

solicite su membresia Sra. Carmen Robles . Teléfono 13-07-58 calle Moctezuma 211 col. Moctezuma.

Bar Grill

Sin nombre

Los Espera con gratas sorpresas y ricas botanas todos los días

Av. Rey Nayar 17 teléfono 13-22-20

SEGURIDAD PRIVADA

¡QUE NO LE GANE LA DELINCUENCIA!

Alondras No. 87 Altos Norte
Colonia Las Aves
Telefono 14-45-05 Tepic, Nayarit.

REGALESE O REGALE, a los suyos la nueva linea sofisticada en silloneria importada a precios muy navideños que sólo encontrará en:

ORGANIZACION INDUSTRIAL
GOMSA
P. SANCHEZ No. 16 NTE.

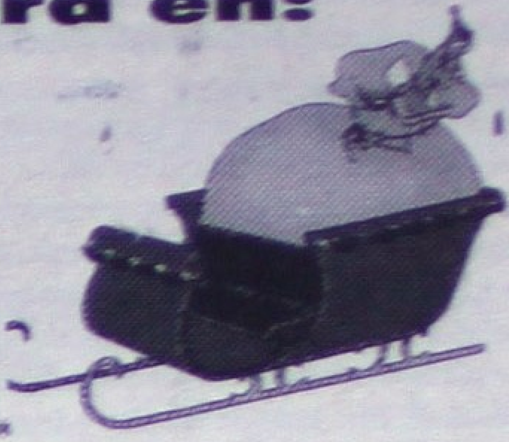

Sillón Ejecutivo Novo Pietro con base de nylón 5 puntas, pistón neumático (4 años de garantía) brazos de polipropileno tap. en tela importada, varios colores, de N$ 1,720.00 a sólo

N$ 1,199.00 neto

Sillón para visitante Novo Pietro fijo, estructura tubular de 1/4" esmaltado en pintura epóxica, brazos de polipropileno y tap. en tela varios colores de N$ 1,510.00 a sólo

N$ 849.00 neto

Silla secretarial mod. EREB con pistón Neumático base metálica 5 puntas tap. varios colores (según muestrario) de N$ 660.00 a sólo

N$ 449.00 neto

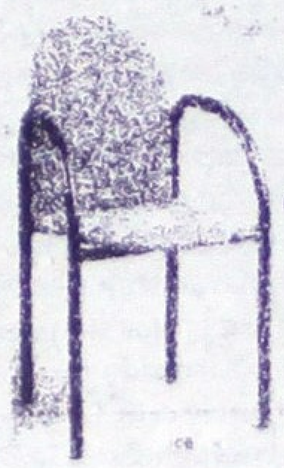

Sillón mod. EREB, curvo, estruc. tubular de 11/2" tap. en tela importada varios colores (según muestrario) de N$ 400.00 a sólo

N$ 310.00 neto

Silla apilable mod. ROMA estructura metálica esmaltada en pintura epóxica tubular de 1" tap. en tela importada de N$ 230.00 a sólo

N$ 179.00 neto

Silla tipo cajero mod. EREB con base de nylón de 5 puntas con pistón neumático, tap. en tela de N$ 680.00 a sólo

N$ 529.00 neto

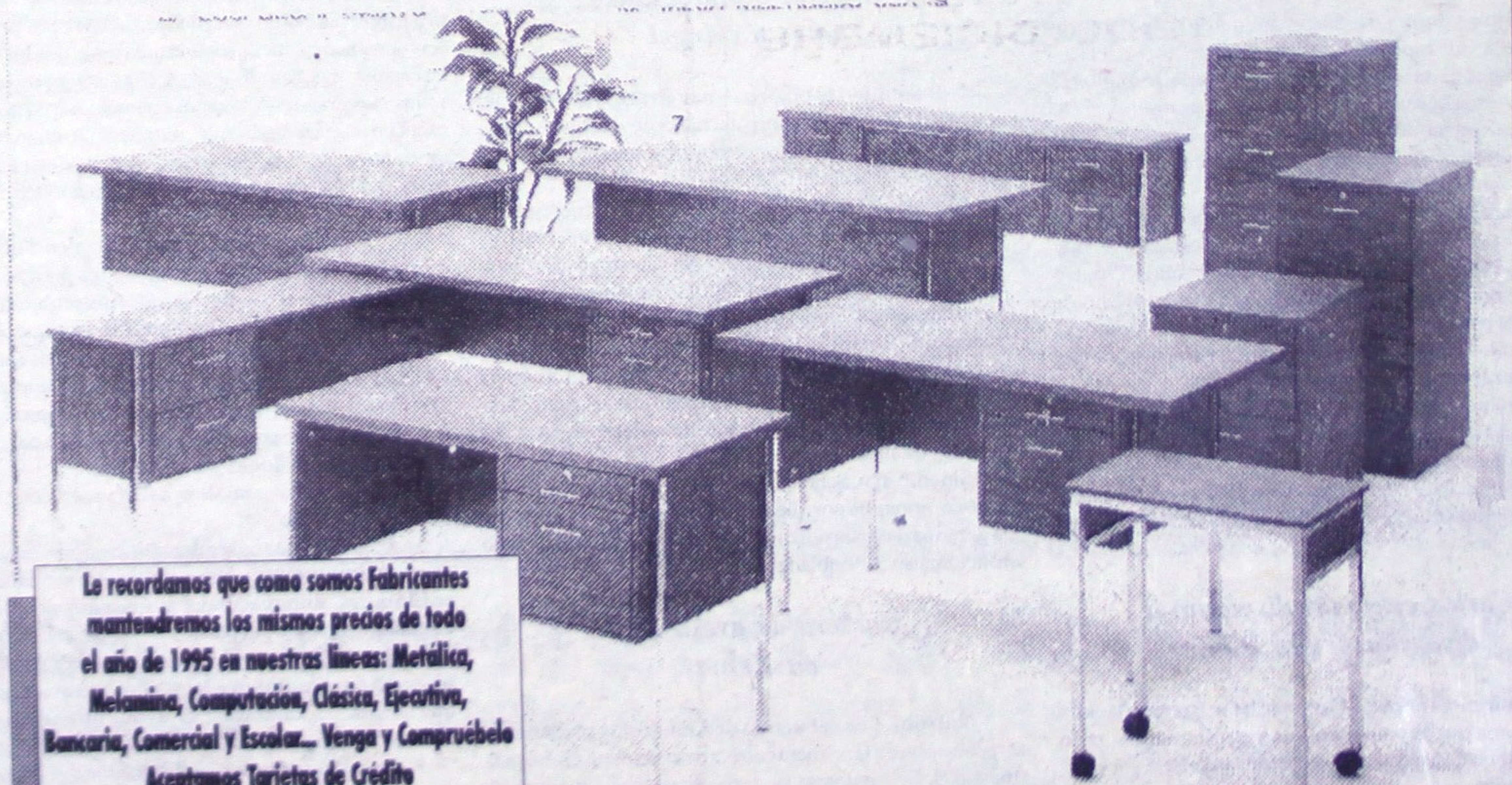

Le recordamos que como somos Fabricantes mantendremos los mismos precios de todo el año de 1995 en nuestras líneas: Metálica, Melamina, Computación, Clásica, Ejecutiva, Bancaria, Comercial y Escolar... Venga y Compruébelo Aceptamos Tarjetas de Crédito

Visítenos en : P. Sánchez No. 16 Nte. Tel. 13-47-36 Tepic, Nayarit

Paquetes especiales

Calidad en Carne de Res, Cerdo, Chivo, Borrego, Ternera

SURTIMOS PEDIDOS A DOMICILIO

Llámenos al teléfono
16-77-57, 12-09-23

CORTES FINOS AMERICANOS
T. BONE
N. YORK.
SIRLOIN,
RIB-EYE,
CHUCK ROLL

PAQUETE SEMANARIO I
500 grs. Pulpa de res
500 grs. Pierna de Cerdo
750 grs. Molida
750 grs. Higado
1000 grs. Costilla Cargada
N$55.00

PAQUETE SEMANARIO II
1/2 Pulpa
1/2 Pierna
1/2 Molida
1/2 P/deshebrar
1 Kg. Costilla Cargada
1/2 Costilla puerco
N$65.00

Av. Proyecto No. 111 en San Luis y Ures colonia Mololoa

Basamento

SALON PARA EVENTOS
"Cupo para 150 personas"

Bodas, XV años, 1a comunión, conferencias, fiestas infantiles, etc.

(26/12)

AV. JUAREZ 471 OTE. TEL. 13-63-21 FAX 13-14-32 TEPIC, NAY.

CACTUS

tu Restaurant-Bar

Te ofrece:
TODO DICIEMBRE
un descuento de **10%** en tu consumo total.

Y todos los Martes y Miércoles de Damas con un **20%** de descuento en tu consumo.

Av. Jacarandas No. 288 esq. con Eucalipto
Tels. 13-47-49 y 14-39-83

LAVANDERIA "LA LOMA"

POR APERTURA TE OFRECE!!!
DESCUENTO DEL 10% TODO EL MES DE DICIEMBRE
VISITANOS

Estamos en Camino Viejo al Tecolote No. 13 Fracc. Fray Junipero Serra Tel 13-33-04 (Frente a Gigante).
Tarifas especiales a Hoteles y Restaurantes.

MIRAVALLES

Llantas Michelin BF Goodrich todas medidas

En la compra de sus llantas el montaje ***¡¡GRATIS!!***

PAQUETE DE MANTENIMIENTO
4 litros de aceite ELF No 40 SF 1 Filtro revisión de rotulas, terminales, brazos, dirección, niveles de aceite, líquido de frenos, amortiguadores, presión de aire, engrasado de la suspensión

todo por **N$69.00**

Amortiguadores Boge

	Hidraúlico (1 año garantía)		Bogas (2 años garantía)	
	DELANTERO	TRASERO	DELANTERO	TRASERO
VW, Sedan, Panel Combi, Pick up Nissan	N$90.00	N$90.00	N$103.00	N$103.00
Phantom, Spirit, Shadow	N$247.00	N$99.00	N$287.00	N$104.00
Golf, Jetta	N$247.00	N$108.00	N$288.00	N$121.00
Cheyenne, suburban	N$103.00	N$130.00	N$121.00	N$153.00

Más I.V.A.

Pregunte por otras aplicaciones 50% instalación

Varios:

Anticongelante EP de galón ... N$ 45.00
Aditivo aceite EP para 4 litros ... N$ 9.00
Aditivo aceite EP de 1 litro p/camión ... N$ 22.00
Aditivo EP para radiador ... N$ 6.00

Ofertas válidas hasta Diciembre 2 o agotar existencias

Estamos en:
Blvd. Tepic-Xalisco # 2304
(junto al libramiento)
Tel: 14-26-00

LIMA EXIMODA

Zapata 69 Pte.

Te invita a su
GRAN VENTA NOCTURNA
este sábado 23 de Diciembre
de 9:00 a 12:00 de la noche
15% de descuento
(excepto ofertas).

SUPER OFERTAS Y DESCUENTOS EN TODA LA MERCANCIA.

dPaul

RENTA Y VENTA DE ROPA FINA DE ETIQUETA

¡Ahora en Tepic!

La casa de más prestigio en México

TELEFONO
16-31-20

ALLENDE No. 34 OTE.
(ENTRE MEXICO Y ZACATECAS)
TEPIC, NAY.

Trajes de ETIQUETA
- SMOKINGS
- FRACS
- JAQUES
- TRAJES
- TOGAS
- 100% LANA

ZAPOTLANEJO * TEPATITLAN * IRAPUATO * SAN LUIS POTOSI * GUADALAJARA * TEPATITLAN * IRAPUATO * SAN LUIS POTOSI * AGUASCALIENTES

* COLIMA * PUERTO VALLARTA * CUERNAVACA * LEON * TEPIC

1).- Terreno de 5,800 metros cuadrados al poniente del Libramiento de Tepic a bordo de carretera junto al Fracc. Aves del Paraíso.

2).- Terreno de 5,595 metros cuadrados Lago superior entre Lago Onega y Makarikari en el Fracc. Lagos del Country.

3).- 5 locales comerciales de 9x5 de terreno con 55 metros cuadrados de construcción cada uno, aljibe, baño, con todos los servicios, ubicados en Lago superior entre Lago Makarikari y Lago Onega Fracc. Lagos del Country.

4).- Casa habitación 2 recámaras, dos baños, cochera para dos vehículos, cocina integral, sala comedor, patio de servicios, ubicada en Lago Ontario No. 197 del Fracc. Lagos del Country.

5).- Casa habitación 2 plantas, 3 recámaras, 2 1/2 baños, sala comedor, estudio, cocina integral, patio de servicio, tanque estacionario, cochera para 2 vehículos, Lago Ontario 194 Fracc. Lagos del Country (M).

6).- Casa habitación 2 plantas, 3 recámaras, 2 1/2 baños, sala comedor, estudio, cocina integral, patio de servicio tanque estacionario, cochera para 2 vehículos, Lago Ontario 196 Fracc. Lagos del Country (RM).

7).- Casa habitación 2 plantas, 3 recámaras, 2 1/2 baños, sala comedor, estudio, cocina integral, patio de servicio tanque estacionario, cochera para 2 vehículos, Lago Ontario 202 Fracc. Lagos del Country (Q).

8).- Casa habitación 2 plantas, 3 recámaras, 2 1/2 baños, sala comedor, estudio, cocina integral, patio de servicio tanque estacionario, cochera para 2 vehículos, Lago Ontario 188 Fracc. Lagos del Country (B).

9).- Terreno de 832.00 mts2. ubicado cerca d e la casa Club en el Fraccionamiento Aves del Paraíso lote No. 1 de la Manzana X frente 20.00Mts. fondo 30.60 y 38.00 mts2. en la mejor esquina.

10).- Terreno bardeado y techo de asbesto de 165.90 Mts2. en el Fraccionamiento Residencial La Loma, calle Privada Clavel.

11)Se traspasa casa con crédito hipotecario en fraccionamiento Lagos del Country de 3 recámaras, sala, comedor, cocina, patio de servicio, cochera y aljibe, por la cantidad de N$ 15,000.00 (Quince mil Nuevos pesos 00/100 M.N.)

12).- Propiedad privada casa blanca, terreno urbano a 3 km. del Centro de Tepic, 40,000 mts2. frente a Infonavit Solidaridad. Trato directo. Inf. 12-80-27, 12-43-46.

Informes y ventas en: Bilbao No. 8 casi esquina con Av. España en el Fracc. Ciudad del Valle Tepic, Nayarit. Tels: 14-20-18, 14-06-35, 14-06-36, 13-37-53 en horas de oficina.

...A PRECIOS MUY BUENOS PRECIOS
Objetos para su casa, oficina, taller, gimnasio...Prácticamente tenemos todo, y en muy buen estado.
¡VENGA Y CERCIORESE!
De 9-14 y de 16-20 hrs. Hidalgo 42-2 Ote. (casi esq. Zacatecas) Tel. 2-25-72 Tepic, Nay.

Esta *NAVIDAD* regale algo útil regale anteojos de
OPTICA RAMIREZ
Allende 93 Pte. Tel. 12-25-70

Auto Servicio **TORRES BARRON**
TRANSMISIONES AUTOMATICAS
Jorge Torres Barrón
PROPIETARIO
Insurgentes 640 Pte. Tepic, Nayarit.
Tel. (91 32) 12-61-91
Fax (91 32) 12-60-93

'La Faena'
Restaurant Familiar de Mariscos
ESPECIALIDAD: PESCADO SARANDEADO
(Música Viva Diariamente)
Se renta para **Eventos Especiales** con servicio de ambigú
BAJOS PRESUPUESTOS SIN COMPROMISO
Querétaro y Av. Victoria Fte. al Hotel Español
Tels. 12-58-90, 12-49-59 y 16-15-50

"LAVADO Y DETALLADO"
Multiservicios "Jr" Gómez
LAVADO DE CARROCERIA, CHASIS Y MOTOR.
ENGRASADO Y SOPLETEADO, CAMBIO DE ACEITE,
DETALLADO PULIDO Y ENCERADO.
LAVADO DE TAPICERIA Y ALFOMBRA
En cualquier Servicio para tu automovil,
ENGRASADO ¡¡ GRATIS !!
J. Mina No. 60 Pte. 12-35-46

"SUPER DESECHABLES DE NAYARIT"
Se pone a sus órdenes con un amplio surtido en artículos desechables.
Vasos, Platos, Bolsas, Cucharas, Servilletas, Pastas, Dulces y Cereales.
POR APERTURA GRANDES OFERTAS.
¡Gracias por su preferencia!
CALLE CHE GUEVARA 184 B COLONIA 2 DE AGOSTO TEPIC, NAYARIT

Que gusta del sabor de una exquisita cerveza.
HAGA SUS PEDIDOS A LOS TELÉFONOS 5-18-98 Y 5-04-45,
ESTAMOS EN CORREGIDORA #89 EN SANTIAGO IXC.

Muchas, Muchas, Muchas
BICICLETAS, TRICICLOS Y JUGUETES MONTABLES
MOTOCICLETAS GUERRERO, S.A. DE C.V.
Los Mejores Precios en Tepic y las Mejores Marcas
P. SANCHEZ ESQ. CON ZAPATA
TELS. 12-18-47 Y 16-10-87
YAMAHA
APACID

FORRAJES BARAJAS S.A. de C.V.
A sus clientes y amigos avisa
Alimento engorda ganado
60 Cvs. Kg. L. B. P.
Harinolina 1.15 Kg.
Carr. Internacional Puente San Cayetano
Tel: 11-52-35
SE COMPRAN BECERROS

SALAS Y SALAS
A los precios más bajos de Tepic
La mejor calidad y surtido en salas
A su alcance, compare y comprúebelo
Salas y salas su mejor opción
Visitenos no se arrepentira. Veracruz No. 43 Sur. Tepic, Nay

¡¡ ALTO A LA INFLACION !!
FRUTERÍA GÓMEZ HERMANOS
TIENE LA SOLUCIÓN
Tenemos amplia variedad en frutas, verduras y cereales.
Comprúebelo estamos en:
Calle Tetewa bodega C7 8 y 22
SERVICIO A DOMICILIO
Tels: 1150-12 y 1150-19 Fax. 1150-16
Nayarabastos Tepic, Nay.

En la Ciudad de Tepic, Capital del Estado de Nayarit, siendo las 19:00 Diecinueve Horas del Día 22 Veintidos de Diciembre de 1995 Mil Novecientos Noventa y Cinco ante Mi LICENCIADO ARTURO DE JESUS DÍAZ LÓPEZ, Notario Público Número Once de la Primera Demarcación Territorial del Estado de Nayarit, comparece: el Señor CONTADOR PÚBLICO EDUARDO HERNÁNDEZ ALCALÁ, de mi personal conocimiento, capaz para contratar y obligarse, Funcionario Administrativo de la Universidad Autómoma de Nayarit y manifestó: que la Universidad Autónoma de Nayarit, patrocina al Equipo de Futbol "Académicos" y que para allegarle fondos extendió bonos de cooperación para obsequiar a cambio un Automóvil marca Volkswagen tipo sedán modelo 1996 a quien haya cooperado y sea poseedor del bono que coincida con las 4 Cuatro últimas cifras de la Loteria Nacional en su Sorteo del próximo Día 24 de este mes; sigue manifestando el compareciente que no participarán en el Sorteo mencionado 562 Quinientos Sesenta y Dos bonos los cuales se encuentran relacionados en 9 Nueve fojas tabulares y que fisicamente, los bonos que no participan del Sorteo y las hojas tabulares las recibe en este Acto el Señor JOSÉ EDUARDO NAVARRO AGUILAR con su carácter de Tesorero del Sindicato de Empleados y Trabajadores de la Universidad Autónoma de Nayarit, quien presencia la guarda en sobre cerrado de los Documentos mencionados, obligandose a su custodia y a abrirlos ante la presencia de Notario Público después de celebrado el Sorteo mencionado. Doy fe de haber leído a los comparecientes el presente Documento que se levanta fuera de Protocolo por virtud de premura de tiempo, firmando los que intervienen.- Doy fe.

LIC. ARTURO DE JESUS DIAZ LOPEZ NOTARIO PUBLICO No. 11 PRIMERA DEMARCACION NOTARIO TITULAR TEPIC, NAYARIT

DESAYUNOS
de 8:00 a 10:30 a.m.
Carnes asadas
Frijoles
Cebollitas
Café
Tortillas recién hechas
A SOLO N$ 8.00
COMIDA CORRIDA
de 11:30 a 15:00 hrs.
ZAPATA 77 PTE. TEL. 12-59-53

JOYERIA
"EL RUBI"
LA PRIMERA QUE NACIÓ EN TEPIC
Le ofrece para esta Navidad un extenso surtido en regalos y alhajas en oro de 10 y 14 kts.
Precio especial a Mayoristas
Puebla 214 Nte. Tel. 12-05-10

LACTEOS EL BUDA
*Chihuahua
*Cotija
*Asadero
*Yogurth
*Manteca
*Chuleta
*Chorizo
*Tocino
*Jamon
Mercado de Nayar-Abastos Telkame Bloque "A"
Bodega 21 Tel. 1-50-28 Fax y 1-50-40 Tepic, Nay.